

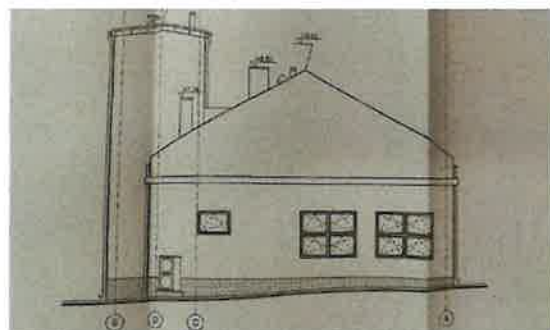

Kłodawa, dnia 15 listopada 2022 r.



Projekt budżetu
Projekt budżetu
Gminy Kłodawa na 2023 r.
Gminy Kłodawa na 2023 r.

Wójt Gminy Kłodawa

zgodnie z art. 238 ust. 1 i 2 ustawy z dnia 27 sierpnia 2009 r. o finansach publicznych
(Dz. U. z 2022 r. poz. 1634 ze zm.)

przedkłada

Radzie Gminy Kłodawa

i

Regionalnej Izbie Obrachunkowej w Zielonej Górze

projekt budżetu na rok 2023

Anna Mołodciak



UCHWAŁA Nr / /22
RADY GMINY KŁODAWA

z dnia 14 grudnia 2022 r.

w sprawie Uchwały budżetowej Gminy Kłodawa na 2023 r.

Na podstawie art. 18 ust. 2 pkt 4, 9 lit. „d” i pkt. 10 ustawy z dnia 8 marca 1990 r. o samorządzie gminnym (Dz.U. z 2022 r., poz. 559 ze zm.), art. 211, art. 212, art. 214 ust. 1, art. 215, art. 217 ust. 2 pkt. 2 i 8, art. 222 ust. 1 i 2, art. 235, art. 236, art. 237, art. 242, art. 258 ust. 1 pkt. 1, 3 i 4, art. 264 ust. 3 ustawy z dnia 27 sierpnia 2009 r. o finansach publicznych (Dz. U. z 2022 r. poz. 1634 ze zm.) w związku z art. 111 ustawy z dnia 12 marca 2022 r. o pomocy obywatelom Ukrainy w związku z konfliktem zbrojnym na terytorium tego państwa (Dz. U. z 2022 r. poz. 583), **Rada Gminy Kłodawa uchwała, co następuje:**

§ 1. 1. Określa się dochody budżetu na rok 2023 w łącznej wysokości **53.566.083 zł**, z tego:

- 1) dochody bieżące w kwocie **45.239.073 zł**, w tym:
 - a). dochody na programy i projekty realizowane ze środków, o których mowa w art. 5 ust. 1 pkt. 2 i 3 ustawy o finansach publicznych o kwotę **600.000 zł**
- 2) dochody majątkowe w kwocie **8.327.010 zł**, w tym:
zgodnie z Załącznikiem Nr 1 do uchwały.

2. Określa się wydatki budżetu na rok 2023 w łącznej kwocie **56.677.642 zł**, z tego:

- 1) wydatki bieżące w wysokości **44.534.242 zł**, w tym:
 - a). wydatki na programy i projekty realizowane ze środków, o których mowa w art. 5 ust. 1 pkt. 2 i 3 ustawy o finansach publicznych o kwotę **545.000 zł**
- 2) wydatki majątkowe w wysokości **12.143.400 zł**, w tym:
zgodnie z Załącznikiem Nr 2 do uchwały.

§ 2. 1. Z wydatków bieżących budżetu przeznacza się łącznie na:

- 1) wydatki jednostek budżetowych w wysokości **36.533.508 zł**, z tego:
 - a. na wynagrodzenia i składki od nich naliczane w kwocie **25.283.309 zł**,
 - b. na wydatki związane z realizacją ich statutowych zadań w kwocie **11.250.199 zł**;
- 2) dotacje na zadania bieżące w wysokości **2.154.353 zł**,
- 3) świadczenia na rzecz osób fizycznych w wysokości **4.801.381 zł**,
- 4) obsługę długu w wysokości **500.000 zł**.

§ 3. Określa się deficyt budżetowy w kwocie **3.111.559 zł**, który zostanie sfinansowany przychodami pochodzącymi z tytułu zaciągniętych kredytów i pożyczek w wysokości **3.111.559 zł**.

4. 1. Określa się przychody budżetu w łącznej wysokości **4.830.159 zł**, w tym:

- z tytułu wolnych środków w kwocie **110.779 zł**,
 - z tytułu spłaty udzielonych z budżetu pożyczek w kwocie **219.380 zł**,
 - oraz z tytułu zaciągniętych kredytów i pożyczek w wysokości **4.500.000 zł**.
- 2.** Określa się rozchody budżetu w łącznej wysokości **1.718.600 zł**, w tym:
- z tytułu spłaty otrzymanych kredytów w kwocie **1.518.600 zł**,
 - oraz z tytułu udzielonych pożyczek w kwocie **200.000 zł**.
- 3.** Przychody i rozchody budżetu, w łącznej kwocie, określa załącznik nr 4 do uchwały.

§ 5. Określa się limit zobowiązań z tytułu zaciągnięcia kredytów i pożyczek na:

- 1) pokrycie występującego w ciągu roku przejściowego deficytu budżetu – do kwoty **2.000.000 zł**,
- 2) sfinansowanie planowanego deficytu budżetu – do kwoty **3.111.559 zł**,
- 3) spłatę wcześniej zaciągniętych zobowiązań z tytułu kredytów – do kwoty **1.388.441 zł**.

§ 6. 1. Tworzy się rezerwę ogólną w wysokości **300.000 zł**.

2. Tworzy się rezerwę celową z przeznaczeniem na realizację zadań własnych z zakresu zarządzania kryzysowego w kwocie – **100.000 zł**.

§ 7. Określa się dochody i wydatki związane z realizacją zadań z zakresu administracji rządowej i innych zadań zleconych gminie ustawami w kwocie **3.302.934 zł**.

§ 8. 1. Określa się dochody w wysokości **180.000 zł** z tytułu wydawania zezwoleń na sprzedaż napojów alkoholowych oraz określa się wydatki w kwocie **170.000 zł** na realizację zadań określonych w Gminnym Programie Profilaktyki i Rozwiązywania Problemów Alkoholowych oraz wydatki w wysokości **10.000 zł** w Gminnym Programie Przeciwdziałania Narkomanii.

2. Określa się dochody z części opłaty za zezwolenie na sprzedaż napojów alkoholowych w obrocie hurtowym w kwocie **65.000 zł** oraz wydatki na realizację zadań ujętych w Gminnym Programie Profilaktyki i Rozwiązywania Problemów Alkoholowych w wysokości **65.000 zł**.

§ 9. Określa się wysokość dotacji udzielanych z budżetu Gminy dla jednostek należących do sektora finansów publicznych i dla jednostek spoza sektora finansów publicznych, zgodnie z Załącznikiem Nr 3 do uchwały.

§ 10. Określa się dochody związane z gromadzeniem środków z opłat i kar za korzystanie ze środowiska oraz wydatki na finansowanie ochrony środowiska i gospodarki wodnej, zgodnie z Załącznikiem Nr 5 do uchwały.

§ 11. Wydatki budżetu na 2023 rok obejmują zadania jednostek pomocniczych gminy na łączną kwotę **482.523,51 zł** i pochodzą w całości ze środków określonych w art. 2 ust. 1 ustawy z dnia 21 lutego 2014 r. o funduszu sołectkim, w tym na:

- | | |
|---|---|
| 1) sołectwo Chwałęcice – 62.918,70 zł, | 7) sołectwo Rybakowo – 31.773,94 zł, |
| 2) sołectwo Kłodawa – 62.918,70 zł, | 8) sołectwo Santocko – 62.918,70 zł, |
| 3) sołectwo Łośno – 41.840,94 zł, | 9) sołectwo Santoczno – 25.922,50 zł, |
| 4) sołectwo Mironice – 20.259,82 zł, | 10) sołectwo Wojcieszycze – 62.918,70 zł, |
| 5) sołectwo Różanki – 62.918,70 zł, | 11) sołectwo Zdroisko – 23.279,92 zł. |
| 6) sołectwo Różanki Szklarnia – 24.852,89 zł, | |

§ 12. Upoważnia się Wójta Gminy Kłodawa do:

- 1) zaciągania kredytów na pokrycie występującego w ciągu roku przejściowego deficytu budżetu do kwoty **2.000.000 zł**,
- 2) samodzielnego zaciągania zobowiązań do kwoty **1.000.000 zł**,
- 3) lokowania wolnych środków budżetowych na rachunkach bankowych w innych bankach niż bank prowadzący obsługę budżetu,
- 4) dokonywania zmian:
 - a). w planie wydatków na uposażenia i wynagrodzenia ze stosunku pracy w ramach działu,
 - b). w planie wydatków majątkowych w ramach działu,
 - c). w planie wydatków w ramach działu, polegających na zwiększeniu lub zmniejszeniu wydatków majątkowych z odpowiednią zmianą (zwiększeniem lub zmniejszeniem) w zakresie wydatków bieżących w ramach działu,
 - d). w planie dochodów i wydatków związanych ze:
 - zmianą kwot lub uzyskaniem płatności przekazywanych z budżetu środków europejskich, o ile zmiany te nie pogorszą wyniku budżetu,
 - zmianami w realizacji przedsięwzięcia finansowanego z udziałem środków europejskich albo środków, o których mowa w art. 5 ust. 1 pkt 3, o ile zmiany te nie pogorszą wyniku budżetu,
 - zwrotem płatności otrzymanych z budżetu środków europejskich,
- 5) dokonania zmian w planie dochodów i wydatków budżetu jednostki samorządu terytorialnego, w tym dokonywania przeniesień wydatków między działami klasyfikacji budżetowej w celu realizacji zadań związanych z pomocą obywatelom Ukrainy w związku z konfliktem zbrojnym na terytorium tego państwa,
- 6) przekazania uprawnień kierownikom jednostek organizacyjnych gminy do zaciągania zobowiązań z tytułu umów, których realizacja w roku 2023 i w latach następnych jest niezbędna do zapewnienia ciągłości działania jednostki i z których wynikające płatności wykraczają poza rok 2023 na łączną kwotę **500.000 zł**.
- 7) udzielania w roku budżetowym pożyczek do kwoty **200.000 zł**.

§ 13. Wykonanie uchwały powierza się Wójtowi Gminy Kłodawa.

§ 14. Uchwała wchodzi w życie z dniem 1 stycznia 2023 r. i podlega ogłoszeniu w Dzienniku Urzędowym Województwa Lubuskiego.

Przewodniczący Rady Gminy – Andrzej Korona

Załącznik Nr 1 do Uchwały budżetowej Nr / /2022 Rady Gminy Kłodawa z dnia 14 grudnia 2022 r. określający dochody budżetu Gminy Kłodawa na 2023 r.

w złotych

Dział	Rozdział	§	Nazwa	Plan ogółem
1	2	3	4	5
bieżące				
010			Rolnictwo i łowiectwo	466 500,00
			w tym z tytułu dotacji i środków na finansowanie wydatków na realizację zadań finansowanych z udziałem środków, o których mowa w art. 5 ust. 1 pkt 2 i 3	0,00
	01043		Infrastruktura wodociągowa wsi	452 500,00
			w tym z tytułu dotacji i środków na finansowanie wydatków na realizację zadań finansowanych z udziałem środków, o których mowa w art. 5 ust. 1 pkt 2 i 3	0,00
		0830	Wpływy z usług	450 000,00
		0920	Wpływy z pozostałych odsetek	2 500,00
	01095		Pozostała działalność	14 000,00
			w tym z tytułu dotacji i środków na finansowanie wydatków na realizację zadań finansowanych z udziałem środków, o których mowa w art. 5 ust. 1 pkt 2 i 3	0,00
		0750	Wpływy z najmu i dzierżawy składników majątkowych Skarbu Państwa, jednostek samorządu terytorialnego lub innych jednostek zaliczanych do sektora finansów publicznych oraz innych umów o podobnym charakterze	14 000,00
700			Gospodarka mieszkaniowa	335 000,00
			w tym z tytułu dotacji i środków na finansowanie wydatków na realizację zadań finansowanych z udziałem środków, o których mowa w art. 5 ust. 1 pkt 2 i 3	0,00
	70005		Gospodarka gruntami i nieruchomościami	335 000,00
			w tym z tytułu dotacji i środków na finansowanie wydatków na realizację zadań finansowanych z udziałem środków, o których mowa w art. 5 ust. 1 pkt 2 i 3	0,00
		0550	Wpływy z opłat z tytułu użytkowania wieczystego nieruchomości	25 000,00
		0750	Wpływy z najmu i dzierżawy składników majątkowych Skarbu Państwa, jednostek samorządu terytorialnego lub innych jednostek zaliczanych do sektora finansów publicznych oraz innych umów o podobnym charakterze	300 000,00
		0920	Wpływy z pozostałych odsetek	10 000,00
710			Działalność usługowa	30 000,00
			w tym z tytułu dotacji i środków na finansowanie wydatków na realizację zadań finansowanych z udziałem środków, o których mowa w art. 5 ust. 1 pkt 2 i 3	0,00
	71035		Cmentarze	30 000,00
			w tym z tytułu dotacji i środków na finansowanie wydatków na realizację zadań finansowanych z udziałem środków, o których mowa w art. 5 ust. 1 pkt 2 i 3	0,00
		0690	Wpływy z różnych opłat	30 000,00

750			Administracja publiczna	111 365,00
			w tym z tytułu dotacji i środków na finansowanie wydatków na realizację zadań finansowanych z udziałem środków, o których mowa w art. 5 ust. 1 pkt 2 i 3	0,00
	75011		Urzędy wojewódzkie	86 265,00
			w tym z tytułu dotacji i środków na finansowanie wydatków na realizację zadań finansowanych z udziałem środków, o których mowa w art. 5 ust. 1 pkt 2 i 3	0,00
		0690	Wpływy z różnych opłat	30 000,00
		2010	Dotacja celowa otrzymana z budżetu państwa na realizację zadań bieżących z zakresu administracji rządowej oraz innych zadań zleconych gminie (związkom gmin, związkom powiatowo-gminnym) ustawami	55 971,00
		2360	Dochody jednostek samorządu terytorialnego związane z realizacją zadań z zakresu administracji rządowej oraz innych zadań zleconych ustawami	294,00
	75023		Urzędy gmin (miast i miast na prawach powiatu)	25 100,00
			w tym z tytułu dotacji i środków na finansowanie wydatków na realizację zadań finansowanych z udziałem środków, o których mowa w art. 5 ust. 1 pkt 2 i 3	0,00
		0690	Wpływy z różnych opłat	100,00
		0970	Wpływy z różnych dochodów	25 000,00
751			Urzędy naczelnych organów władzy państwowej, kontroli i ochrony prawa oraz sądownictwa	1 963,00
			w tym z tytułu dotacji i środków na finansowanie wydatków na realizację zadań finansowanych z udziałem środków, o których mowa w art. 5 ust. 1 pkt 2 i 3	0,00
	75101		Urzędy naczelnych organów władzy państwowej, kontroli i ochrony prawa	1 963,00
			w tym z tytułu dotacji i środków na finansowanie wydatków na realizację zadań finansowanych z udziałem środków, o których mowa w art. 5 ust. 1 pkt 2 i 3	0,00
		2010	Dotacja celowa otrzymana z budżetu państwa na realizację zadań bieżących z zakresu administracji rządowej oraz innych zadań zleconych gminie (związkom gmin, związkom powiatowo-gminnym) ustawami	1 963,00
754			Bezpieczeństwo publiczne i ochrona przeciwpożarowa	4 000,00
			w tym z tytułu dotacji i środków na finansowanie wydatków na realizację zadań finansowanych z udziałem środków, o których mowa w art. 5 ust. 1 pkt 2 i 3	0,00
	75412		Ochotnicze straże pożarne	1 000,00
			w tym z tytułu dotacji i środków na finansowanie wydatków na realizację zadań finansowanych z udziałem środków, o których mowa w art. 5 ust. 1 pkt 2 i 3	0,00
		0750	Wpływy z najmu i dzierżawy składników majątkowych Skarbu Państwa, jednostek samorządu terytorialnego lub innych jednostek zaliczanych do sektora finansów publicznych oraz innych umów o podobnym charakterze	1 000,00
	75495		Pozostała działalność	3 000,00
			w tym z tytułu dotacji i środków na finansowanie wydatków na realizację zadań finansowanych z udziałem środków, o których mowa w art. 5 ust. 1 pkt 2 i 3	0,00
		0570	Wpływy z tytułu grzywien, mandatów i innych kar pieniężnych od osób fizycznych	3 000,00

756			Dochody od osób prawnych, od osób fizycznych i od innych jednostek nieposiadających osobowości prawnej oraz wydatki związane z ich poborem	25 934 822,00
			w tym z tytułu dotacji i środków na finansowanie wydatków na realizację zadań finansowanych z udziałem środków, o których mowa w art. 5 ust. 1 pkt 2 i 3	0,00
	75601		Wpływy z podatku dochodowego od osób fizycznych	20 050,00
			w tym z tytułu dotacji i środków na finansowanie wydatków na realizację zadań finansowanych z udziałem środków, o których mowa w art. 5 ust. 1 pkt 2 i 3	0,00
		0350	Wpływy z podatku od działalności gospodarczej osób fizycznych, opłacanego w formie karty podatkowej	20 000,00
		0910	Wpływy z odsetek od nieterminowych wpłat z tytułu podatków i opłat	50,00
	75615		Wpływy z podatku rolnego, podatku leśnego, podatku od czynności cywilnoprawnych, podatków i opłat lokalnych od osób prawnych i innych jednostek organizacyjnych	5 516 600,00
			w tym z tytułu dotacji i środków na finansowanie wydatków na realizację zadań finansowanych z udziałem środków, o których mowa w art. 5 ust. 1 pkt 2 i 3	0,00
		0310	Wpływy z podatku od nieruchomości	4 250 000,00
		0320	Wpływy z podatku rolnego	195 000,00
		0330	Wpływy z podatku leśnego	840 000,00
		0340	Wpływy z podatku od środków transportowych	80 000,00
		0500	Wpływy z podatku od czynności cywilnoprawnych	100 000,00
		0910	Wpływy z odsetek od nieterminowych wpłat z tytułu podatków i opłat	50 000,00
		2680	Rekompensaty utraconych dochodów w podatkach i opłatach lokalnych	1 600,00
	75616		Wpływy z podatku rolnego, podatku leśnego, podatku od spadków i darowizn, podatku od czynności cywilno-prawnych oraz podatków i opłat lokalnych od osób fizycznych	4 510 113,00
			w tym z tytułu dotacji i środków na finansowanie wydatków na realizację zadań finansowanych z udziałem środków, o których mowa w art. 5 ust. 1 pkt 2 i 3	0,00
		0310	Wpływy z podatku od nieruchomości	3 000 000,00
		0320	Wpływy z podatku rolnego	350 000,00
		0330	Wpływy z podatku leśnego	2 113,00
		0340	Wpływy z podatku od środków transportowych	220 000,00
		0360	Wpływy z podatku od spadków i darowizn	85 000,00
		0370	Wpływy z opłaty od posiadania psów	10 000,00
		0430	Wpływy z opłaty targowej	3 000,00
		0500	Wpływy z podatku od czynności cywilnoprawnych	800 000,00
		0910	Wpływy z odsetek od nieterminowych wpłat z tytułu podatków i opłat	40 000,00
	75618		Wpływy z innych opłat stanowiących dochody jednostek samorządu terytorialnego na podstawie ustaw	731 000,00
			w tym z tytułu dotacji i środków na finansowanie wydatków na realizację zadań finansowanych z udziałem środków, o których mowa w art. 5 ust. 1 pkt 2 i 3	0,00
		0270	Wpływy z części opłaty za zezwolenie na sprzedaż napojów alkoholowych w obrocie hurtowym	65 000,00

		0410	Wpływy z opłaty skarbowej	65 000,00
		0460	Wpływy z opłaty eksploatacyjnej	70 000,00
		0480	Wpływy z opłat za zezwolenia na sprzedaż napojów alkoholowych	180 000,00
		0490	Wpływy z innych lokalnych opłat pobieranych przez jednostki samorządu terytorialnego na podstawie odrębnych ustaw	350 000,00
		0920	Wpływy z pozostałych odsetek	1 000,00
	75621		Udziały gmin w podatkach stanowiących dochód budżetu państwa	15 157 059,00
			w tym z tytułu dotacji i środków na finansowanie wydatków na realizację zadań finansowanych z udziałem środków, o których mowa w art. 5 ust. 1 pkt 2 i 3	0,00
		0010	Wpływy z podatku dochodowego od osób fizycznych	14 405 077,00
		0020	Wpływy z podatku dochodowego od osób prawnych	751 982,00
758			Różne rozliczenia	12 157 853,00
			w tym z tytułu dotacji i środków na finansowanie wydatków na realizację zadań finansowanych z udziałem środków, o których mowa w art. 5 ust. 1 pkt 2 i 3	0,00
	75801		Część oświatowa subwencji ogólnej dla jednostek samorządu terytorialnego	9 628 757,00
			w tym z tytułu dotacji i środków na finansowanie wydatków na realizację zadań finansowanych z udziałem środków, o których mowa w art. 5 ust. 1 pkt 2 i 3	0,00
		2920	Subwencje ogólne z budżetu państwa	9 628 757,00
	75807		Część wyrównawcza subwencji ogólnej dla gmin	2 349 096,00
			w tym z tytułu dotacji i środków na finansowanie wydatków na realizację zadań finansowanych z udziałem środków, o których mowa w art. 5 ust. 1 pkt 2 i 3	0,00
		2920	Subwencje ogólne z budżetu państwa	2 349 096,00
	75814		Różne rozliczenia finansowe	180 000,00
			w tym z tytułu dotacji i środków na finansowanie wydatków na realizację zadań finansowanych z udziałem środków, o których mowa w art. 5 ust. 1 pkt 2 i 3	0,00
		0920	Wpływy z pozostałych odsetek	100 000,00
		2030	Dotacja celowa otrzymana z budżetu państwa na realizację własnych zadań bieżących gmin (związków gmin, związków powiatowo-gminnych)	80 000,00
801			Oświata i wychowanie	1 119 000,00
			w tym z tytułu dotacji i środków na finansowanie wydatków na realizację zadań finansowanych z udziałem środków, o których mowa w art. 5 ust. 1 pkt 2 i 3	0,00
	80101		Szkoły podstawowe	109 600,00
			w tym z tytułu dotacji i środków na finansowanie wydatków na realizację zadań finansowanych z udziałem środków, o których mowa w art. 5 ust. 1 pkt 2 i 3	0,00
		0750	Wpływy z najmu i dzierżawy składników majątkowych Skarbu Państwa, jednostek samorządu terytorialnego lub innych jednostek zaliczanych do sektora finansów publicznych oraz innych umów o podobnym charakterze	109 600,00
	80104		Przedszkola	460 000,00
			w tym z tytułu dotacji i środków na finansowanie wydatków na realizację zadań finansowanych z udziałem środków, o których mowa w art. 5 ust. 1 pkt 2 i 3	0,00

		0660	Wpływy z opłat za korzystanie z wychowania przedszkolnego	130 000,00
		2030	Dotacja celowa otrzymana z budżetu państwa na realizację własnych zadań bieżących gmin (związków gmin, związków powiatowo-gminnych)	250 000,00
		2900	Wpływy z wpłat gmin i powiatów na rzecz innych jednostek samorządu terytorialnego oraz związków gmin, związków powiatowo-gminnych, związków powiatów, związków metropolitalnych na dofinansowanie zadań bieżących	80 000,00
	80113		Dowożenie uczniów do szkół	14 400,00
			w tym z tytułu dotacji i środków na finansowanie wydatków na realizację zadań finansowanych z udziałem środków, o których mowa w art. 5 ust. 1 pkt 2 i 3	0,00
		0750	Wpływy z najmu i dzierżawy składników majątkowych Skarbu Państwa, jednostek samorządu terytorialnego lub innych jednostek zaliczanych do sektora finansów publicznych oraz innych umów o podobnym charakterze	14 400,00
	80148		Stołówki szkolne i przedszkolne	535 000,00
			w tym z tytułu dotacji i środków na finansowanie wydatków na realizację zadań finansowanych z udziałem środków, o których mowa w art. 5 ust. 1 pkt 2 i 3	0,00
		0670	Wpływy z opłat za korzystanie z wyżywienia w jednostkach realizujących zadania z zakresu wychowania przedszkolnego	535 000,00
852			Pomoc społeczna	691 100,00
			w tym z tytułu dotacji i środków na finansowanie wydatków na realizację zadań finansowanych z udziałem środków, o których mowa w art. 5 ust. 1 pkt 2 i 3	0,00
	85213		Składki na ubezpieczenie zdrowotne opłacane za osoby pobierające niektóre świadczenia z pomocy społecznej oraz za osoby uczestniczące w zajęciach w centrum integracji społecznej	31 500,00
			w tym z tytułu dotacji i środków na finansowanie wydatków na realizację zadań finansowanych z udziałem środków, o których mowa w art. 5 ust. 1 pkt 2 i 3	0,00
		0940	Wpływy z rozliczeń/zwrotów z lat ubiegłych	500,00
		2030	Dotacja celowa otrzymana z budżetu państwa na realizację własnych zadań bieżących gmin (związków gmin, związków powiatowo-gminnych)	31 000,00
	85214		Zasiłki okresowe, celowe i pomoc w naturze oraz składki na ubezpieczenia emerytalne i rentowe	187 600,00
			w tym z tytułu dotacji i środków na finansowanie wydatków na realizację zadań finansowanych z udziałem środków, o których mowa w art. 5 ust. 1 pkt 2 i 3	0,00
		0920	Wpływy z pozostałych odsetek	100,00
		0940	Wpływy z rozliczeń/zwrotów z lat ubiegłych	500,00
		2030	Dotacja celowa otrzymana z budżetu państwa na realizację własnych zadań bieżących gmin (związków gmin, związków powiatowo-gminnych)	187 000,00
	85216		Zasiłki stałe	290 300,00
			w tym z tytułu dotacji i środków na finansowanie wydatków na realizację zadań finansowanych z udziałem środków, o których mowa w art. 5 ust. 1 pkt 2 i 3	0,00
		0920	Wpływy z pozostałych odsetek	100,00
		0940	Wpływy z rozliczeń/zwrotów z lat ubiegłych	200,00

		2030	Dotacja celowa otrzymana z budżetu państwa na realizację własnych zadań bieżących gmin (związków gmin, związków powiatowo-gminnych)	290 000,00
	85219		Ośrodki pomocy społecznej	63 200,00
			w tym z tytułu dotacji i środków na finansowanie wydatków na realizację zadań finansowanych z udziałem środków, o których mowa w art. 5 ust. 1 pkt 2 i 3	0,00
		2030	Dotacja celowa otrzymana z budżetu państwa na realizację własnych zadań bieżących gmin (związków gmin, związków powiatowo-gminnych)	63 200,00
	85230		Pomoc w zakresie dożywiania	118 500,00
			w tym z tytułu dotacji i środków na finansowanie wydatków na realizację zadań finansowanych z udziałem środków, o których mowa w art. 5 ust. 1 pkt 2 i 3	0,00
		0940	Wpływy z rozliczeń/zwrotów z lat ubiegłych	500,00
		2030	Dotacja celowa otrzymana z budżetu państwa na realizację własnych zadań bieżących gmin (związków gmin, związków powiatowo-gminnych)	118 000,00
855			Rodzina	4 376 470,00
			w tym z tytułu dotacji i środków na finansowanie wydatków na realizację zadań finansowanych z udziałem środków, o których mowa w art. 5 ust. 1 pkt 2 i 3	600 000,00
	85502		Świadczenia rodzinne, świadczenie z funduszu alimentacyjnego oraz składki na ubezpieczenia emerytalne i rentowe z ubezpieczenia społecznego	3 289 470,00
			w tym z tytułu dotacji i środków na finansowanie wydatków na realizację zadań finansowanych z udziałem środków, o których mowa w art. 5 ust. 1 pkt 2 i 3	0,00
		0920	Wpływy z pozostałych odsetek	3 000,00
		0940	Wpływy z rozliczeń/zwrotów z lat ubiegłych	30 000,00
		2010	Dotacja celowa otrzymana z budżetu państwa na realizację zadań bieżących z zakresu administracji rządowej oraz innych zadań zleconych gminie (związkom gmin, związkom powiatowo-gminnym) ustawami	3 199 000,00
		2360	Dochody jednostek samorządu terytorialnego związane z realizacją zadań z zakresu administracji rządowej oraz innych zadań zleconych ustawami	57 470,00
	85513		Składki na ubezpieczenie zdrowotne opłacane za osoby pobierające niektóre świadczenia rodzinne oraz za osoby pobierające zasiłki dla opiekunów	46 000,00
			w tym z tytułu dotacji i środków na finansowanie wydatków na realizację zadań finansowanych z udziałem środków, o których mowa w art. 5 ust. 1 pkt 2 i 3	0,00
		2010	Dotacja celowa otrzymana z budżetu państwa na realizację zadań bieżących z zakresu administracji rządowej oraz innych zadań zleconych gminie (związkom gmin, związkom powiatowo-gminnym) ustawami	46 000,00
	85516		System opieki nad dziećmi w wieku do lat 3	1 041 000,00
			w tym z tytułu dotacji i środków na finansowanie wydatków na realizację zadań finansowanych z udziałem środków, o których mowa w art. 5 ust. 1 pkt 2 i 3	600 000,00
		0830	Wpływy z usług	441 000,00

		2007	Dotacja celowa w ramach programów finansowanych z udziałem środków europejskich oraz środków, o których mowa w art.5 ust.1 pkt 3 oraz ust. 3 pkt 5 i 6 ustawy, lub płatności w ramach budżetu środków europejskich, z wyłączeniem dochodów klasyfikowanych w paragrafie 205	600 000,00
900			Gospodarka komunalna i ochrona środowiska	1 000,00
			w tym z tytułu dotacji i środków na finansowanie wydatków na realizację zadań finansowanych z udziałem środków, o których mowa w art. 5 ust. 1 pkt 2 i 3	0,00
	90019		Wpływy i wydatki związane z gromadzeniem środków z opłat i kar za korzystanie ze środowiska	1 000,00
			w tym z tytułu dotacji i środków na finansowanie wydatków na realizację zadań finansowanych z udziałem środków, o których mowa w art. 5 ust. 1 pkt 2 i 3	0,00
		0690	Wpływy z różnych opłat	1 000,00
921			Kultura i ochrona dziedzictwa narodowego	10 000,00
			w tym z tytułu dotacji i środków na finansowanie wydatków na realizację zadań finansowanych z udziałem środków, o których mowa w art. 5 ust. 1 pkt 2 i 3	0,00
	92109		Domy i ośrodki kultury, świetlice i kluby	10 000,00
			w tym z tytułu dotacji i środków na finansowanie wydatków na realizację zadań finansowanych z udziałem środków, o których mowa w art. 5 ust. 1 pkt 2 i 3	0,00
		0750	Wpływy z najmu i dzierżawy składników majątkowych Skarbu Państwa, jednostek samorządu terytorialnego lub innych jednostek zaliczanych do sektora finansów publicznych oraz innych umów o podobnym charakterze	10 000,00
bieżące razem:				45 239 073,00
			w tym z tytułu dotacji i środków na finansowanie wydatków na realizację zadań finansowanych z udziałem środków, o których mowa w art. 5 ust. 1 pkt 2 i 3	600 000,00

majątkowe

010			Rolnictwo i łowiectwo	2 440 000,00
			w tym z tytułu dotacji i środków na finansowanie wydatków na realizację zadań finansowanych z udziałem środków, o których mowa w art. 5 ust. 1 pkt 2 i 3	0,00
	01043		Infrastruktura wodociągowa wsi	2 440 000,00
			w tym z tytułu dotacji i środków na finansowanie wydatków na realizację zadań finansowanych z udziałem środków, o których mowa w art. 5 ust. 1 pkt 2 i 3	0,00
		6370	Środki otrzymane z Rządowego Funduszu Polski Ład: Program Inwestycji Strategicznych na realizację zadań inwestycyjnych	2 440 000,00
600			Transport i łączność	920 000,00
			w tym z tytułu dotacji i środków na finansowanie wydatków na realizację zadań finansowanych z udziałem środków, o których mowa w art. 5 ust. 1 pkt 2 i 3	0,00
	60016		Drogi publiczne gminne	920 000,00
			w tym z tytułu dotacji i środków na finansowanie wydatków na realizację zadań finansowanych z udziałem środków, o których mowa w art. 5 ust. 1 pkt 2 i 3	0,00

		6330	Dotacja celowa otrzymana z budżetu państwa na realizację inwestycji i zakupów inwestycyjnych własnych gmin (związków gmin, związków powiatowo-gminnych)	920 000,00
700			Gospodarka mieszkaniowa	967 010,00
			w tym z tytułu dotacji i środków na finansowanie wydatków na realizację zadań finansowanych z udziałem środków, o których mowa w art. 5 ust. 1 pkt 2 i 3	0,00
	70005		Gospodarka gruntami i nieruchomościami	967 010,00
			w tym z tytułu dotacji i środków na finansowanie wydatków na realizację zadań finansowanych z udziałem środków, o których mowa w art. 5 ust. 1 pkt 2 i 3	0,00
		0760	Wpływy z tytułu przekształcenia prawa użytkowania wieczystego w prawo własności	4 000,00
		0770	Wpłaty z tytułu odpłatnego nabycia prawa własności oraz prawa użytkowania wieczystego nieruchomości	963 010,00
801			Oświata i wychowanie	4 000 000,00
			w tym z tytułu dotacji i środków na finansowanie wydatków na realizację zadań finansowanych z udziałem środków, o których mowa w art. 5 ust. 1 pkt 2 i 3	0,00
	80101		Szkoły podstawowe	4 000 000,00
			w tym z tytułu dotacji i środków na finansowanie wydatków na realizację zadań finansowanych z udziałem środków, o których mowa w art. 5 ust. 1 pkt 2 i 3	0,00
		6370	Środki otrzymane z Rządowego Funduszu Polski Ład: Program Inwestycji Strategicznych na realizację zadań inwestycyjnych	4 000 000,00
majątkowe razem:				8 327 010,00
			w tym z tytułu dotacji i środków na finansowanie wydatków na realizację zadań finansowanych z udziałem środków, o których mowa w art. 5 ust. 1 pkt 2 i 3	0,00
Ogółem:				53 566 083,00
			w tym z tytułu dotacji i środków na finansowanie wydatków na realizację zadań finansowanych z udziałem środków, o których mowa w art. 5 ust. 1 pkt 2 i 3	600 000,00

(* kol 2 do wykorzystania fakultatywnego)

Załącznik Nr 2 do Uchwały budżetowej Nr 1/2022 Rady Gminy Kłodawa z dnia 14 grudnia 2022 r. określający wydatki budżetu Gminy Kłodawa na 2023 rok

Dział	Rozdział	§ / grupa	Nazwa	Plan	z tego:							z tego:					z tego:		
					Wydatki bieżące	wydatki jednostek budżetowych, wynagrodzenia i składki od nich naliczane	wydatki związane z realizacją ich statutowych zadań;	dotacje na zadania bieżące	świadczenia na rzecz osób fizycznych;	wydatki na programy finansowane z udziałem środków, o których mowa w art. 5 ust. 1 pkt 2 i 3	wypłaty z tytułu poręczeń i gwarancji	obsługa długu	Wydatki majątkowe	inwestycje i zakupy inwestycyjne	w tym: na programy finansowane z udziałem środków, o których mowa w art. 5 ust. 1 pkt 2 i 3.	zakup i objęcie akcji i udziałów	Wnieście wkładów do spółek prawa handlowego		
1	2	3	4	5	6	7	8	9	10	11	12	13	14	15	16	17	18	19	
010					2 741 700,00	252 900,00	0,00	252 900,00	0,00	0,00	0,00	0,00	0,00	0,00	2 488 800,00	0,00	0,00	0,00	
	01008		Rolnictwo i leśnictwo	20 000,00	20 000,00	20 000,00	0,00	20 000,00	0,00	0,00	0,00	0,00	0,00	0,00	0,00	0,00	0,00	0,00	
		4300	Melioracje wodne	20 000,00	20 000,00	20 000,00	0,00	20 000,00	0,00	0,00	0,00	0,00	0,00	0,00	0,00	0,00	0,00	0,00	
	01030		Zakup usług pozostałych	10 900,00	10 900,00	10 900,00	0,00	10 900,00	0,00	0,00	0,00	0,00	0,00	0,00	0,00	0,00	0,00	0,00	
		2850	izby rolnicze	10 900,00	10 900,00	10 900,00	0,00	10 900,00	0,00	0,00	0,00	0,00	0,00	0,00	0,00	0,00	0,00	0,00	
			Wpłaty gmin na rzecz izb rolniczych w wysokości 2% uzyskanych wpływów z podatku rolnego	10 900,00	10 900,00	10 900,00	0,00	10 900,00	0,00	0,00	0,00	0,00	0,00	0,00	0,00	0,00	0,00	0,00	
	01043		Infrastruktura wodociągowa wsi	2 549 800,00	61 000,00	61 000,00	0,00	61 000,00	0,00	0,00	0,00	0,00	0,00	0,00	2 488 800,00	0,00	0,00	0,00	
		4210	Zakup materiałów i wyposażenia	15 000,00	15 000,00	15 000,00	0,00	15 000,00	0,00	0,00	0,00	0,00	0,00	0,00	0,00	0,00	0,00	0,00	
		4260	Zakup energii	26 000,00	26 000,00	26 000,00	0,00	26 000,00	0,00	0,00	0,00	0,00	0,00	0,00	0,00	0,00	0,00	0,00	
		4300	Zakup usług pozostałych	20 000,00	20 000,00	20 000,00	0,00	20 000,00	0,00	0,00	0,00	0,00	0,00	0,00	0,00	0,00	0,00	0,00	
			Wydatki poniesione ze środków z Rządowego Funduszu Polski Ład: Program Inwestycji Strategicznych na realizację zadań inwestycyjnych	2 488 800,00	0,00	0,00	0,00	0,00	0,00	0,00	0,00	0,00	0,00	0,00	2 488 800,00	0,00	0,00	0,00	
	01044		Infrastruktura sanitacyjna wsi	156 000,00	156 000,00	156 000,00	0,00	156 000,00	0,00	0,00	0,00	0,00	0,00	0,00	0,00	0,00	0,00	0,00	
		4210	Zakup materiałów i wyposażenia	40 000,00	40 000,00	40 000,00	0,00	40 000,00	0,00	0,00	0,00	0,00	0,00	0,00	0,00	0,00	0,00	0,00	
		4260	Zakup energii	38 000,00	38 000,00	38 000,00	0,00	38 000,00	0,00	0,00	0,00	0,00	0,00	0,00	0,00	0,00	0,00	0,00	
		4300	Zakup usług pozostałych	75 000,00	75 000,00	75 000,00	0,00	75 000,00	0,00	0,00	0,00	0,00	0,00	0,00	0,00	0,00	0,00	0,00	
		4430	Różne opłaty i składki	3 000,00	3 000,00	3 000,00	0,00	3 000,00	0,00	0,00	0,00	0,00	0,00	0,00	0,00	0,00	0,00	0,00	
	01095		Pozostała działalność	5 000,00	5 000,00	5 000,00	0,00	5 000,00	0,00	0,00	0,00	0,00	0,00	0,00	0,00	0,00	0,00	0,00	
		4300	Zakup usług pozostałych	5 000,00	5 000,00	5 000,00	0,00	5 000,00	0,00	0,00	0,00	0,00	0,00	0,00	0,00	0,00	0,00	0,00	
500			Transport i łączność	4 807 085,00	2 066 085,00	2 066 085,00	0,00	2 066 085,00	96 000,00	0,00	0,00	0,00	0,00	0,00	2 645 000,00	0,00	0,00	0,00	
	60004		Lokality transport zbiorowy	1 196 000,00	1 100 000,00	1 100 000,00	0,00	1 100 000,00	96 000,00	0,00	0,00	0,00	0,00	0,00	0,00	0,00	0,00	0,00	
			Dotacje celowa przekazana gminie na zadania bieżące realizowane na podstawie porozumień (umów) między jednostkami samorządu terytorialnego	96 000,00	0,00	0,00	0,00	0,00	96 000,00	0,00	0,00	0,00	0,00	0,00	0,00	0,00	0,00	0,00	
	60011		Zakup usług pozostałych	1 100 000,00	1 100 000,00	1 100 000,00	0,00	1 100 000,00	0,00	0,00	0,00	0,00	0,00	0,00	0,00	0,00	0,00	0,00	
			Drugi publiczne krajowe	535,00	535,00	535,00	0,00	535,00	0,00	0,00	0,00	0,00	0,00	0,00	0,00	0,00	0,00	0,00	
	4430		Różne opłaty i składki	535,00	535,00	535,00	0,00	535,00	0,00	0,00	0,00	0,00	0,00	0,00	0,00	0,00	0,00	0,00	
	60013		Drugi publiczne wojewódzkie	50,00	50,00	50,00	0,00	50,00	0,00	0,00	0,00	0,00	0,00	0,00	0,00	0,00	0,00	0,00	
			Różne opłaty i składki	50,00	50,00	50,00	0,00	50,00	0,00	0,00	0,00	0,00	0,00	0,00	0,00	0,00	0,00	0,00	
	60014		Drugi publiczne powiatowe	70 500,00	10 500,00	10 500,00	0,00	10 500,00	0,00	0,00	0,00	0,00	0,00	0,00	60 000,00	0,00	0,00	0,00	
			Różne opłaty i składki	10 500,00	10 500,00	10 500,00	0,00	10 500,00	0,00	0,00	0,00	0,00	0,00	0,00	0,00	0,00	0,00	0,00	

Dział	Rozdział	§ / grupa	Nazwa	Plan	Z tego:										z tego:			
					Wydanki bieżące				z tego:				Wydanki majątkowe		Inwestycje i zakupy inwestycyjne	w tym: na programy finansowane z udziałem środków, o których mowa w art. 5 ust. 1 pkt 2 i 3.	zakup i objęcie akcji i udziałów	Wnieście wkładów do spółek prawa handlowego
					6	7	8	9	10	11	12	13	14	15				
1	2	3	4	5	6	7	8	9	10	11	12	13	14	15	16	17	18	19
		6300	Dotacja celowa na pomoc finansową udzielaną mieszkańcom terenów wiejskich na dofinansowanie własnych zadań inwestycyjnych i zakupów inwestycyjnych	60 000,00	0,00	0,00	0,00	0,00	0,00	0,00	0,00	0,00	0,00	60 000,00	60 000,00	0,00	0,00	0,00
	60016		Drogi publiczne gminne	3 325 000,00	740 000,00	740 000,00	0,00	740 000,00	0,00	0,00	0,00	0,00	0,00	2 585 000,00	2 585 000,00	0,00	0,00	0,00
		4210	Zakup materiałów i wyposażenia	140 000,00	140 000,00	140 000,00	0,00	140 000,00	0,00	0,00	0,00	0,00	0,00	0,00	0,00	0,00	0,00	0,00
		4270	Zakup usług remontowych	200 000,00	200 000,00	200 000,00	0,00	200 000,00	0,00	0,00	0,00	0,00	0,00	0,00	0,00	0,00	0,00	0,00
		4300	Zakup usług pozostałych	400 000,00	400 000,00	400 000,00	0,00	400 000,00	0,00	0,00	0,00	0,00	0,00	0,00	0,00	0,00	0,00	0,00
		6050	Wydanki inwestycyjne jednostek budżetowych	2 585 000,00	0,00	0,00	0,00	0,00	0,00	0,00	0,00	0,00	0,00	2 585 000,00	2 585 000,00	0,00	0,00	0,00
	60017		Drogi wewnętrzne	215 000,00	215 000,00	215 000,00	0,00	215 000,00	0,00	0,00	0,00	0,00	0,00	0,00	0,00	0,00	0,00	0,00
		4300	Zakup usług pozostałych	135 000,00	135 000,00	135 000,00	0,00	135 000,00	0,00	0,00	0,00	0,00	0,00	0,00	0,00	0,00	0,00	0,00
		4430	Różne opłaty i składki	80 000,00	80 000,00	80 000,00	0,00	80 000,00	0,00	0,00	0,00	0,00	0,00	0,00	0,00	0,00	0,00	0,00
	630		Turystryka	116 850,00	116 850,00	116 850,00	42 800,00	74 050,00	0,00	0,00	0,00	0,00	0,00	0,00	0,00	0,00	0,00	0,00
	63085		Pozostała działalność społeczna	116 850,00	116 850,00	116 850,00	42 800,00	74 050,00	0,00	0,00	0,00	0,00	0,00	0,00	0,00	0,00	0,00	0,00
	4110		Składki na ubezpieczenia społeczne	2 500,00	2 500,00	2 500,00	2 500,00	0,00	0,00	0,00	0,00	0,00	0,00	0,00	0,00	0,00	0,00	0,00
	4120		Składki na Fundusz Pracy oraz Fundusz Solidarnościowy	300,00	300,00	300,00	300,00	0,00	0,00	0,00	0,00	0,00	0,00	0,00	0,00	0,00	0,00	0,00
	4170		Wynagrodzenia bezosobowe	40 000,00	40 000,00	40 000,00	40 000,00	0,00	0,00	0,00	0,00	0,00	0,00	0,00	0,00	0,00	0,00	0,00
		4210	Zakup materiałów i wyposażenia	12 000,00	12 000,00	12 000,00	0,00	12 000,00	0,00	0,00	0,00	0,00	0,00	0,00	0,00	0,00	0,00	0,00
		4280	Zakup energii	30 000,00	30 000,00	30 000,00	0,00	30 000,00	0,00	0,00	0,00	0,00	0,00	0,00	0,00	0,00	0,00	0,00
		4300	Zakup usług pozostałych	25 800,00	25 800,00	25 800,00	0,00	25 800,00	0,00	0,00	0,00	0,00	0,00	0,00	0,00	0,00	0,00	0,00
		4360	Opłaty z tytułu zakupu usług telekomunikacyjnych	750,00	750,00	750,00	750,00	0,00	0,00	0,00	0,00	0,00	0,00	0,00	0,00	0,00	0,00	0,00
		4520	Opłaty na rzecz budżetów jednostek samorządu terytorialnego	5 500,00	5 500,00	5 500,00	0,00	5 500,00	0,00	0,00	0,00	0,00	0,00	0,00	0,00	0,00	0,00	0,00
700			Gospodarka mieszkaniowa	421 510,00	421 510,00	421 510,00	0,00	421 510,00	0,00	0,00	0,00	0,00	0,00	0,00	0,00	0,00	0,00	0,00
	70005		Gospodarka gruntami i nieruchomościami	421 510,00	421 510,00	421 510,00	0,00	421 510,00	0,00	0,00	0,00	0,00	0,00	0,00	0,00	0,00	0,00	0,00
		4210	Zakup materiałów i wyposażenia	2 500,00	2 500,00	2 500,00	0,00	2 500,00	0,00	0,00	0,00	0,00	0,00	0,00	0,00	0,00	0,00	0,00
		4260	Zakup energii	30 000,00	30 000,00	30 000,00	0,00	30 000,00	0,00	0,00	0,00	0,00	0,00	0,00	0,00	0,00	0,00	0,00
		4270	Zakup usług remontowych	10 000,00	10 000,00	10 000,00	0,00	10 000,00	0,00	0,00	0,00	0,00	0,00	0,00	0,00	0,00	0,00	0,00
		4300	Zakup usług pozostałych	215 000,00	215 000,00	215 000,00	0,00	215 000,00	0,00	0,00	0,00	0,00	0,00	0,00	0,00	0,00	0,00	0,00
		4400	Opłaty za administrowanie i czynsze za budynki, lokale i pomieszczenia garażowe	35 000,00	35 000,00	35 000,00	0,00	35 000,00	0,00	0,00	0,00	0,00	0,00	0,00	0,00	0,00	0,00	0,00
		4590	Kapitał i odszkodowania wypłacone na rzecz osób fizycznych	128 010,00	128 010,00	128 010,00	0,00	128 010,00	0,00	0,00	0,00	0,00	0,00	0,00	0,00	0,00	0,00	0,00
		4610	Koszty postępowania sądowego i prokuratorskiego	1 000,00	1 000,00	1 000,00	0,00	1 000,00	0,00	0,00	0,00	0,00	0,00	0,00	0,00	0,00	0,00	0,00
710			Działalność usługowa	288 000,00	288 000,00	288 000,00	40 000,00	248 000,00	0,00	0,00	0,00	0,00	0,00	0,00	0,00	0,00	0,00	0,00

Dział	Rozdział	§ / grupa	Nazwa	Plan	Z tego:													Wycieszenie wkładów do spółek prawa handlowego	
					Wydanki bieżące	z tego:			z tego:						Wydanki majątkowe	z tego:			
						wydatki jednostek budżetowych,	wynagrodzenia i składki od nich naliczane	wydatki związane z realizacją ich statutowych zadań;	wydatki na wynagrodzenia i świadczenia na rzecz osób fizycznych;	wydatki na programy finansowane z udziałem środków, o których mowa w art. 5 ust. 1 pkt 2 i 3	dotacje na zadania bieżące	świadczenia na rzecz osób fizycznych;	wydatki na programy finansowane z udziałem środków, o których mowa w art. 5 ust. 1 pkt 2 i 3	wypłaty z tytułu poręczeń i gwarancji		obsługa długu	inwestycje i zakupy inwestycyjne		w tym: finansowane z udziałem środków, o których mowa w art. 5 ust. 1 pkt 2 i 3.
6	7	8	9	10	11	12	13	14	15	16	17	18	19						
		3	4	5	6	7	8	9	10	11	12	13	14	15	16	17	18	19	
71004			Planowy zapas gospodarowania przedsiębiorstwa	240 000,00	240 000,00	240 000,00	40 000,00	200 000,00	0,00	0,00	0,00	0,00	0,00	0,00	0,00	0,00	0,00	0,00	
		4170	Wynagrodzenia osobowe	40 000,00	40 000,00	40 000,00	40 000,00	0,00	0,00	0,00	0,00	0,00	0,00	0,00	0,00	0,00	0,00	0,00	
		4300	Zakup usług pozostałych	200 000,00	200 000,00	200 000,00	0,00	200 000,00	0,00	0,00	0,00	0,00	0,00	0,00	0,00	0,00	0,00	0,00	
71035			Omnibusy	48 000,00	48 000,00	48 000,00	0,00	48 000,00	0,00	0,00	0,00	0,00	0,00	0,00	0,00	0,00	0,00	0,00	
		4210	Zakup materiałów i wyposażenia	4 000,00	4 000,00	4 000,00	0,00	4 000,00	0,00	0,00	0,00	0,00	0,00	0,00	0,00	0,00	0,00	0,00	
		4260	Zakup energii	1 000,00	1 000,00	1 000,00	0,00	1 000,00	0,00	0,00	0,00	0,00	0,00	0,00	0,00	0,00	0,00	0,00	
		4300	Zakup usług pozostałych	3 000,00	3 000,00	3 000,00	0,00	3 000,00	0,00	0,00	0,00	0,00	0,00	0,00	0,00	0,00	0,00	0,00	
		4520	Opłaty na rzecz budżetów jednostek samorządu terytorialnego	40 000,00	40 000,00	40 000,00	0,00	40 000,00	0,00	0,00	0,00	0,00	0,00	0,00	0,00	0,00	0,00	0,00	
750			Administracja publiczna	8 222 400,00	8 222 400,00	7 867 800,00	6 894 700,00	973 100,00	0,00	354 800,00	0,00	0,00	0,00	0,00	0,00	0,00	0,00	0,00	
	75011		Urzędy wojewódzkie	263 000,00	263 000,00	263 000,00	249 600,00	13 400,00	0,00	0,00	0,00	0,00	0,00	0,00	0,00	0,00	0,00	0,00	
		4010	Wynagrodzenia osobowe pracowników	191 000,00	191 000,00	191 000,00	191 000,00	0,00	0,00	0,00	0,00	0,00	0,00	0,00	0,00	0,00	0,00	0,00	
		4040	Dotatkowe wynagrodzenie roczne	15 000,00	15 000,00	15 000,00	15 000,00	0,00	0,00	0,00	0,00	0,00	0,00	0,00	0,00	0,00	0,00	0,00	
		4110	Składki na ubezpieczenia społeczne	35 500,00	35 500,00	35 500,00	35 500,00	0,00	0,00	0,00	0,00	0,00	0,00	0,00	0,00	0,00	0,00	0,00	
		4120	Składki na Fundusz Pracy oraz Fundusz Solidarnościowy	5 100,00	5 100,00	5 100,00	5 100,00	0,00	0,00	0,00	0,00	0,00	0,00	0,00	0,00	0,00	0,00	0,00	
		4210	Zakup materiałów i wyposażenia	9 000,00	9 000,00	9 000,00	0,00	9 000,00	0,00	0,00	0,00	0,00	0,00	0,00	0,00	0,00	0,00	0,00	
		4440	Opłaty na zakładowy fundusz świadczeń socjalnych	3 400,00	3 400,00	3 400,00	0,00	3 400,00	0,00	0,00	0,00	0,00	0,00	0,00	0,00	0,00	0,00	0,00	
		4700	Szkolenia pracowników niebędących członkami korpusu służby cywilnej	1 000,00	1 000,00	1 000,00	0,00	1 000,00	0,00	0,00	0,00	0,00	0,00	0,00	0,00	0,00	0,00	0,00	
		4710	Wpłaty na PPK finansowane przez podmiot zatrudniający	3 000,00	3 000,00	3 000,00	3 000,00	0,00	0,00	0,00	0,00	0,00	0,00	0,00	0,00	0,00	0,00	0,00	
	75022		Rady gmin (miast i miast na prawach powiatu)	281 100,00	281 100,00	28 500,00	0,00	28 500,00	0,00	252 600,00	0,00	0,00	0,00	0,00	0,00	0,00	0,00	0,00	
		3030	Różne wydatki na rzecz osób fizycznych	252 600,00	252 600,00	0,00	0,00	0,00	0,00	252 600,00	0,00	0,00	0,00	0,00	0,00	0,00	0,00	0,00	
		4210	Zakup materiałów i wyposażenia	10 000,00	10 000,00	10 000,00	0,00	10 000,00	0,00	0,00	0,00	0,00	0,00	0,00	0,00	0,00	0,00	0,00	
		4300	Zakup usług pozostałych	12 000,00	12 000,00	12 000,00	0,00	12 000,00	0,00	0,00	0,00	0,00	0,00	0,00	0,00	0,00	0,00	0,00	
		4360	Opłaty z tytułu zakupu usług telekomunikacyjnych	6 500,00	6 500,00	6 500,00	0,00	6 500,00	0,00	0,00	0,00	0,00	0,00	0,00	0,00	0,00	0,00	0,00	
	75023		Urzędy gmin (miast i miast na prawach powiatu)	7 385 800,00	7 385 800,00	7 380 800,00	6 598 100,00	782 700,00	0,00	5 000,00	0,00	0,00	0,00	0,00	0,00	0,00	0,00	0,00	
		3030	Wydatki osobowe niezaliczone do wynagrodzeń	5 000,00	5 000,00	0,00	0,00	0,00	0,00	5 000,00	0,00	0,00	0,00	0,00	0,00	0,00	0,00	0,00	
		4010	Wynagrodzenia osobowe pracowników	5 120 100,00	5 120 100,00	5 120 100,00	5 120 100,00	0,00	0,00	0,00	0,00	0,00	0,00	0,00	0,00	0,00	0,00	0,00	
		4040	Dotatkowe wynagrodzenie roczne	315 000,00	315 000,00	315 000,00	315 000,00	0,00	0,00	0,00	0,00	0,00	0,00	0,00	0,00	0,00	0,00	0,00	

Dział	Rozdział	§ / grupa	Nazwa	Plan	Z tego:										Z tego:			
					Wydanki bieżące					z tego:					Wydanki majątkowe	inwestycje i zakupy inwestycyjne	w tym:	na programy finansowane z udziałem środków, o których mowa w art. 5 ust. 1 pkt 2 i 3,
					6	7	8	9	10	11	12	13	14	15				
1	2	3	4	5	6	7	8	9	10	11	12	13	14	15	16	17	18	19
		4110	Składki na ubezpieczenia społeczne	886 000,00	886 000,00	886 000,00	0,00	0,00	0,00	0,00	0,00	0,00	0,00	0,00	0,00	0,00	0,00	0,00
		4120	Składki na Fundusz Pracy oraz Fundusz Solidarnościowy	127 000,00	127 000,00	127 000,00	0,00	0,00	0,00	0,00	0,00	0,00	0,00	0,00	0,00	0,00	0,00	0,00
		4170	Wynagrodzenia bezosobowe	120 000,00	120 000,00	120 000,00	0,00	0,00	0,00	0,00	0,00	0,00	0,00	0,00	0,00	0,00	0,00	0,00
		4210	Zakup materiałów i wyposażenia	150 000,00	150 000,00	150 000,00	0,00	150 000,00	0,00	0,00	0,00	0,00	0,00	0,00	0,00	0,00	0,00	0,00
		4260	Zakup energii	50 000,00	50 000,00	50 000,00	0,00	50 000,00	0,00	0,00	0,00	0,00	0,00	0,00	0,00	0,00	0,00	0,00
		4270	Zakup usług remontowych	5 000,00	5 000,00	5 000,00	0,00	5 000,00	0,00	0,00	0,00	0,00	0,00	0,00	0,00	0,00	0,00	0,00
		4280	Zakup usług zdrowotnych	3 000,00	3 000,00	3 000,00	0,00	3 000,00	0,00	0,00	0,00	0,00	0,00	0,00	0,00	0,00	0,00	0,00
		4300	Zakup usług pozostałych	350 000,00	350 000,00	350 000,00	0,00	350 000,00	0,00	0,00	0,00	0,00	0,00	0,00	0,00	0,00	0,00	0,00
		4360	Opłaty z tytułu zakupu usług telekomunikacyjnych	25 000,00	25 000,00	25 000,00	0,00	25 000,00	0,00	0,00	0,00	0,00	0,00	0,00	0,00	0,00	0,00	0,00
		4410	Podróże służbowe krajowe	38 000,00	38 000,00	38 000,00	0,00	38 000,00	0,00	0,00	0,00	0,00	0,00	0,00	0,00	0,00	0,00	0,00
		4420	Podróże służbowe zagraniczne	1 500,00	1 500,00	1 500,00	0,00	1 500,00	0,00	0,00	0,00	0,00	0,00	0,00	0,00	0,00	0,00	0,00
		4430	Różne opłaty i składki	7 000,00	7 000,00	7 000,00	0,00	7 000,00	0,00	0,00	0,00	0,00	0,00	0,00	0,00	0,00	0,00	0,00
		4440	Opłaty na zakładowy fundusz świadczeń socjalnych	110 000,00	110 000,00	110 000,00	0,00	110 000,00	0,00	0,00	0,00	0,00	0,00	0,00	0,00	0,00	0,00	0,00
		4520	Opłaty na rzecz budżetów jednostek samorządu terytorialnego	18 000,00	18 000,00	18 000,00	0,00	18 000,00	0,00	0,00	0,00	0,00	0,00	0,00	0,00	0,00	0,00	0,00
		4580	Pozostałe odsetki	200,00	200,00	200,00	0,00	200,00	0,00	0,00	0,00	0,00	0,00	0,00	0,00	0,00	0,00	0,00
		4700	Szkolenia pracowników niebędących członkami korpusu służby cywilnej	25 000,00	25 000,00	25 000,00	0,00	25 000,00	0,00	0,00	0,00	0,00	0,00	0,00	0,00	0,00	0,00	0,00
		4710	Wpłaty na PPK finansowane przez podmiot zatrudniającego	30 000,00	30 000,00	30 000,00	0,00	30 000,00	0,00	0,00	0,00	0,00	0,00	0,00	0,00	0,00	0,00	0,00
75075			Promocja jednostek samorządu terytorialnego	85 000,00	85 000,00	85 000,00	15 000,00	70 000,00	0,00	0,00	0,00	0,00	0,00	0,00	0,00	0,00	0,00	0,00
		4170	Wynagrodzenia bezosobowe	15 000,00	15 000,00	15 000,00	0,00	15 000,00	0,00	0,00	0,00	0,00	0,00	0,00	0,00	0,00	0,00	0,00
		4210	Zakup materiałów i wyposażenia	60 000,00	60 000,00	60 000,00	0,00	60 000,00	0,00	0,00	0,00	0,00	0,00	0,00	0,00	0,00	0,00	0,00
		4300	Zakup usług pozostałych	10 000,00	10 000,00	10 000,00	0,00	10 000,00	0,00	0,00	0,00	0,00	0,00	0,00	0,00	0,00	0,00	0,00
75095			Pozostała działalność	207 500,00	207 500,00	207 500,00	32 000,00	78 500,00	0,00	97 000,00	0,00	0,00	0,00	0,00	0,00	0,00	0,00	0,00
		3030	Różne wydatki na rzecz osób fizycznych	97 000,00	97 000,00	97 000,00	0,00	97 000,00	0,00	97 000,00	0,00	0,00	0,00	0,00	0,00	0,00	0,00	0,00
		4100	Wynagrodzenia agencji/noprowizyjne	12 000,00	12 000,00	12 000,00	0,00	12 000,00	0,00	0,00	0,00	0,00	0,00	0,00	0,00	0,00	0,00	0,00
		4170	Wynagrodzenia bezosobowe	20 000,00	20 000,00	20 000,00	0,00	20 000,00	0,00	0,00	0,00	0,00	0,00	0,00	0,00	0,00	0,00	0,00
		4210	Zakup materiałów i wyposażenia	1 500,00	1 500,00	1 500,00	0,00	1 500,00	0,00	0,00	0,00	0,00	0,00	0,00	0,00	0,00	0,00	0,00
		4430	Różne opłaty i składki sądowego i prokuratorskiego	76 000,00	76 000,00	76 000,00	0,00	76 000,00	0,00	0,00	0,00	0,00	0,00	0,00	0,00	0,00	0,00	0,00
		4610		1 000,00	1 000,00	1 000,00	0,00	1 000,00	0,00	0,00	0,00	0,00	0,00	0,00	0,00	0,00	0,00	0,00

Dział	Rozdział	§ / grupa	Nazwa	Plan	Z tego:										z tego:			Wypłaćcie i obciążenie spółek prawa handlowego				
					Wydanki bieżące					z tego:					Wydanki majątkowe	inwestycyjne i zakupy inwestycyjne	na programy finansowe z udziałem środków o których mowa w art. 5 ust. 1 pkt 2 i 3.		zakup i obciążenie akcji i udziałów	17	18	19
					6	7	8	9	10	11	12	13	14	15								
751		3	4	5	6	7	8	9	10	11	12	13	14	15	16	17	18	19				
			Urzędy naczelnych organów władzy państwowej, kontroli i sądownictwa	1 963,00	1 963,00	1 963,00	1 963,00	0,00	0,00	0,00	0,00	0,00	0,00	0,00	0,00	0,00	0,00	0,00	0,00			
75101			Urzędy naczelnych organów władzy państwowej, kontroli i ochrony prawa	1 963,00	1 963,00	1 963,00	1 963,00	0,00	0,00	0,00	0,00	0,00	0,00	0,00	0,00	0,00	0,00	0,00	0,00			
		4110	Składki na ubezpieczenia społeczne	282,04	282,04	282,04	282,04	0,00	0,00	0,00	0,00	0,00	0,00	0,00	0,00	0,00	0,00	0,00	0,00			
		4120	Składki na Fundusz Pracy oraz Fundusz Solidarnościowy	40,20	40,20	40,20	40,20	0,00	0,00	0,00	0,00	0,00	0,00	0,00	0,00	0,00	0,00	0,00	0,00			
		4170	Wynagrodzenia bezosobowe	1 640,76	1 640,76	1 640,76	1 640,76	0,00	0,00	0,00	0,00	0,00	0,00	0,00	0,00	0,00	0,00	0,00	0,00			
75412			Bezpieczeństwo publiczne i ochrona przeciwpożarowa	2 514 400,00	374 400,00	374 400,00	40 600,00	333 800,00	40 000,00	100 000,00	0,00	0,00	0,00	0,00	2 000 000,00	2 000 000,00	0,00	0,00	0,00			
			Ochronnicze stráže požarne	2 459 600,00	319 600,00	319 600,00	38 100,00	281 500,00	40 000,00	100 000,00	0,00	0,00	0,00	0,00	2 000 000,00	2 000 000,00	0,00	0,00	0,00			
754		2820	Dotacja celowa z budżetu na finansowanie lub dofinansowanie zadań zleconych do realizacji stowarzyszeniom	40 000,00	0,00	0,00	0,00	0,00	40 000,00	0,00	0,00	0,00	0,00	0,00	0,00	0,00	0,00	0,00	0,00			
		3030	Różne wydatki na rzecz osób fizycznych	100 000,00	0,00	0,00	0,00	0,00	0,00	0,00	0,00	0,00	0,00	0,00	0,00	0,00	0,00	0,00	0,00			
		4110	Składki na ubezpieczenia społeczne	3 000,00	3 000,00	3 000,00	3 000,00	0,00	0,00	0,00	0,00	0,00	0,00	0,00	0,00	0,00	0,00	0,00	0,00			
		4120	Składki na Fundusz Pracy oraz Fundusz Solidarnościowy	100,00	100,00	100,00	100,00	0,00	0,00	0,00	0,00	0,00	0,00	0,00	0,00	0,00	0,00	0,00	0,00			
		4170	Wynagrodzenia bezosobowe	35 000,00	35 000,00	35 000,00	35 000,00	0,00	0,00	0,00	0,00	0,00	0,00	0,00	0,00	0,00	0,00	0,00	0,00			
		4210	Zakup materiałów i wyposażenia	142 800,00	142 800,00	142 800,00	142 800,00	0,00	0,00	0,00	0,00	0,00	0,00	0,00	0,00	0,00	0,00	0,00	0,00			
		4280	Zakup energii	50 000,00	50 000,00	50 000,00	50 000,00	0,00	0,00	0,00	0,00	0,00	0,00	0,00	0,00	0,00	0,00	0,00	0,00			
		4280	Zakup usług zdrowotnych	3 000,00	3 000,00	3 000,00	3 000,00	0,00	0,00	0,00	0,00	0,00	0,00	0,00	0,00	0,00	0,00	0,00	0,00			
		4300	Zakup usług pozostałych	55 200,00	55 200,00	55 200,00	55 200,00	0,00	0,00	0,00	0,00	0,00	0,00	0,00	0,00	0,00	0,00	0,00	0,00			
		4380	Opłaty z tytułu zakupu usług telekomunikacyjnych	2 000,00	2 000,00	2 000,00	2 000,00	0,00	0,00	0,00	0,00	0,00	0,00	0,00	0,00	0,00	0,00	0,00	0,00			
		4430	Różne opłaty i składki	25 000,00	25 000,00	25 000,00	25 000,00	0,00	0,00	0,00	0,00	0,00	0,00	0,00	0,00	0,00	0,00	0,00	0,00			
		4520	Opłaty na rzecz budżetów jednostek samorządu terytorialnego	3 500,00	3 500,00	3 500,00	3 500,00	0,00	0,00	0,00	0,00	0,00	0,00	0,00	0,00	0,00	0,00	0,00	0,00			
		6050	Wydatki inwestycyjne jednostek budżetowych	2 000 000,00	0,00	0,00	0,00	0,00	0,00	0,00	0,00	0,00	0,00	0,00	2 000 000,00	2 000 000,00	0,00	0,00	0,00			
75414			Obrona cywilna	54 800,00	54 800,00	54 800,00	52 300,00	52 300,00	0,00	0,00	0,00	0,00	0,00	0,00	0,00	0,00	0,00	0,00	0,00			
		4110	Składki na ubezpieczenia społeczne	500,00	500,00	500,00	500,00	0,00	0,00	0,00	0,00	0,00	0,00	0,00	0,00	0,00	0,00	0,00	0,00			
		4170	Wynagrodzenia bezosobowe	2 000,00	2 000,00	2 000,00	2 000,00	0,00	0,00	0,00	0,00	0,00	0,00	0,00	0,00	0,00	0,00	0,00	0,00			
		4210	Zakup materiałów i wyposażenia	15 000,00	15 000,00	15 000,00	15 000,00	0,00	0,00	0,00	0,00	0,00	0,00	0,00	0,00	0,00	0,00	0,00	0,00			
		4300	Zakup usług pozostałych	1 000,00	1 000,00	1 000,00	1 000,00	0,00	0,00	0,00	0,00	0,00	0,00	0,00	0,00	0,00	0,00	0,00	0,00			
		4360	Opłaty z tytułu zakupu usług telekomunikacyjnych	1 000,00	1 000,00	1 000,00	1 000,00	0,00	0,00	0,00	0,00	0,00	0,00	0,00	0,00	0,00	0,00	0,00	0,00			

Dział	Rozdział	§ / grupa	Nazwa	Plan	z tego:										z tego:				Wyciszenie wkładów do spółek prawa handlowego
					Wydajki bieżące	wydajki jednostek budżetowych,	wynagrodzenia i składki od nich naliczane	wydajki związane z realizacją ich statutowych zadań;	dotacje na zadania bieżące	świadczenia na rzecz osób fizycznych;	wydatki na programy finansowane z udziałem środków, o których mowa w art. 5 ust. 1 pkt 2 i 3	wypłaty z tytułu poręczeń i gwarancji	obsługa długu	Wydajki majątkowe	inwestycje i zakupy inwestycyjne	w tym: na programy finansowane z udziałem środków, o których mowa w art. 5 ust. 1 pkt 2 i 3,	zakup i objęcie akcji i udziałów	Wyciszenie wkładów do spółek prawa handlowego	
1	2	3	4	5	6	7	8	9	10	11	12	13	14	15	16	17	18	19	
		4430	Różne opłaty i składki	300,00	300,00	300,00	0,00	300,00	0,00	0,00	0,00	0,00	0,00	0,00	0,00	0,00	0,00	0,00	
		4700	Szkolenia pracowników niebędących członkami korpusu służby cywilnej	35 000,00	35 000,00	35 000,00	0,00	35 000,00	0,00	0,00	0,00	0,00	0,00	0,00	0,00	0,00	0,00	0,00	
757			Obsługa długu publicznego	500 000,00	500 000,00	0,00	0,00	0,00	0,00	0,00	0,00	0,00	500 000,00	0,00	0,00	0,00	0,00	0,00	
	75702		Obsługa papierów wartościowych, kredytów i pożyczek oraz innych zobowiązań jednostek samorządu terytorialnego zaliczanych do tytułu dłużnego – kredyty i pożyczki	500 000,00	500 000,00	0,00	0,00	0,00	0,00	0,00	0,00	0,00	500 000,00	0,00	0,00	0,00	0,00	0,00	
		8110	Odsieki od samorządowych papierów wartościowych lub zaciągniętych przez jednostkę samorządu terytorialnego kredytów i pożyczek	500 000,00	500 000,00	0,00	0,00	0,00	0,00	0,00	0,00	0,00	500 000,00	0,00	0,00	0,00	0,00	0,00	
758			Różne rozliczenia	400 000,00	400 000,00	400 000,00	0,00	400 000,00	0,00	0,00	0,00	0,00	0,00	0,00	0,00	0,00	0,00	0,00	
	75818		Rezerwy ogólne i celowe	400 000,00	400 000,00	400 000,00	0,00	400 000,00	0,00	0,00	0,00	0,00	0,00	0,00	0,00	0,00	0,00	0,00	
		4810	Rezerwy	400 000,00	400 000,00	400 000,00	0,00	400 000,00	0,00	0,00	0,00	0,00	0,00	0,00	0,00	0,00	0,00	0,00	
801			Oświata i wychowanie	24 729 368,00	19 794 368,00	19 794 368,00	15 138 066,00	3 448 346,00	652 000,00	558 956,00	0,00	0,00	0,00	0,00	4 935 000,00	0,00	0,00	0,00	
	80101		Szkoły podstawowe	16 906 284,00	12 006 284,00	11 584 400,00	10 225 537,00	1 386 863,00	0,00	411 884,00	0,00	0,00	0,00	0,00	4 900 000,00	0,00	0,00	0,00	
		3020	Wydatki osobowe niezaliczone do wynagrodzeń	411 884,00	411 884,00	0,00	0,00	0,00	0,00	411 884,00	0,00	0,00	0,00	0,00	0,00	0,00	0,00	0,00	
	4010		Wynagrodzenia osobowe pracowników	1 407 673,00	1 407 673,00	1 407 673,00	0,00	0,00	0,00	0,00	0,00	0,00	0,00	0,00	0,00	0,00	0,00	0,00	
	4040		Dotacje wynagrodzenie	86 155,00	86 155,00	86 155,00	0,00	0,00	0,00	0,00	0,00	0,00	0,00	0,00	0,00	0,00	0,00	0,00	
	4110		Składki na ubezpieczenia społeczne	1 459 551,00	1 459 551,00	1 459 551,00	0,00	0,00	0,00	0,00	0,00	0,00	0,00	0,00	0,00	0,00	0,00	0,00	
	4120		Składki na Fundusz Pracy oraz Fundusz Solidarnościowy	208 621,00	208 621,00	208 621,00	0,00	0,00	0,00	0,00	0,00	0,00	0,00	0,00	0,00	0,00	0,00	0,00	
	4170		Wynagrodzenia bezosobowe	17 000,00	17 000,00	17 000,00	17 000,00	0,00	0,00	0,00	0,00	0,00	0,00	0,00	0,00	0,00	0,00	0,00	
	4210		Zakup materiałów i wyposażenia	132 000,00	132 000,00	132 000,00	0,00	132 000,00	0,00	0,00	0,00	0,00	0,00	0,00	0,00	0,00	0,00	0,00	
	4240		Zakup środków dydaktycznych i książek	4 000,00	4 000,00	4 000,00	0,00	4 000,00	0,00	0,00	0,00	0,00	0,00	0,00	0,00	0,00	0,00	0,00	
	4260		Zakup energii	701 000,00	701 000,00	701 000,00	0,00	701 000,00	0,00	0,00	0,00	0,00	0,00	0,00	0,00	0,00	0,00	0,00	
	4280		Zakup usług zdrowotnych	4 000,00	4 000,00	4 000,00	0,00	4 000,00	0,00	0,00	0,00	0,00	0,00	0,00	0,00	0,00	0,00	0,00	
	4300		Zakup usług pozostałych	200 000,00	200 000,00	200 000,00	0,00	200 000,00	0,00	0,00	0,00	0,00	0,00	0,00	0,00	0,00	0,00	0,00	
	4380		Opłaty z tytułu zakupu usług telekomunikacyjnych	16 000,00	16 000,00	16 000,00	0,00	16 000,00	0,00	0,00	0,00	0,00	0,00	0,00	0,00	0,00	0,00	0,00	
	4410		Podróże służbowe krajowe	6 600,00	6 600,00	6 600,00	0,00	6 600,00	0,00	0,00	0,00	0,00	0,00	0,00	0,00	0,00	0,00	0,00	
	4430		Różne opłaty i składki	11 000,00	11 000,00	11 000,00	0,00	11 000,00	0,00	0,00	0,00	0,00	0,00	0,00	0,00	0,00	0,00	0,00	
	4440		Opłaty na znikądowy fundusz świadczeń socjalnych	268 233,00	268 233,00	268 233,00	0,00	268 233,00	0,00	0,00	0,00	0,00	0,00	0,00	0,00	0,00	0,00	0,00	
	4480		Podatek od nieruchomości	4 030,00	4 030,00	4 030,00	0,00	4 030,00	0,00	0,00	0,00	0,00	0,00	0,00	0,00	0,00	0,00	0,00	

Dział	Rozdział	§ / grupa	Nazwa	Plan	z tego:										z tego:			
					Wydanki bieżące				z tego:						Wydanki majątkowe	z tego:		
					6	7	8	9	10	11	12	13	14	15		16	17	18
		3	4	5	6	7	8	9	10	11	12	13	14	15	16	17	18	19
		4520	Opłaty na rzecz budżetów jednostek samorządu terytorialnego	18 000,00	18 000,00	18 000,00	0,00	18 000,00	0,00	0,00	0,00	0,00	0,00	0,00	0,00	0,00	0,00	0,00
		4700	Szkolenia pracowników niebędących członkami korpusu służby cywilnej	4 000,00	4 000,00	4 000,00	0,00	4 000,00	0,00	0,00	0,00	0,00	0,00	0,00	0,00	0,00	0,00	0,00
		4710	Wpłaty na PPK finansowane przez podmioty zatrudniające pracowników	25 000,00	25 000,00	25 000,00	0,00	0,00	0,00	0,00	0,00	0,00	0,00	0,00	0,00	0,00	0,00	0,00
		4790	Wynagrodzenia osobowe nauczycieli	6 598 431,00	6 598 431,00	6 598 431,00	0,00	0,00	0,00	0,00	0,00	0,00	0,00	0,00	0,00	0,00	0,00	0,00
		4800	Dodatkowe wynagrodzenie roczne nauczycieli	423 106,00	423 106,00	423 106,00	0,00	0,00	0,00	0,00	0,00	0,00	0,00	0,00	0,00	0,00	0,00	0,00
		6050	Wydanki inwestycyjne jednostek budżetowych	300 000,00	0,00	0,00	0,00	0,00	0,00	0,00	0,00	0,00	0,00	300 000,00	0,00	0,00	0,00	0,00
		6370	Wydanki poniesione ze środków z Funduszu Polskiego Funduszu Inwestycyjnego na realizację zadań inwestycyjnych	4 600 000,00	0,00	0,00	0,00	0,00	0,00	0,00	0,00	0,00	0,00	4 600 000,00	0,00	0,00	0,00	0,00
80103			Oddziały przeszczepne w szpitalach podstawowych	1 000,00	1 000,00	1 000,00	0,00	0,00	1 000,00	0,00	0,00	0,00	0,00	0,00	0,00	0,00	0,00	0,00
		2900	Wpłaty gmin i powiatów na rzecz innych jednostek samorządu terytorialnego oraz związków gmin, powiatów, związków powiatowo-gminnych, związków powiatów, związków metropolitalnych na dofinansowanie zadań bieżących	1 000,00	0,00	0,00	0,00	0,00	1 000,00	0,00	0,00	0,00	0,00	0,00	0,00	0,00	0,00	0,00
80104			Przedsiębiorstwa	5 474 768,00	4 659 248,00	3 955 413,00	703 835,00	650 000,00	130 520,00	0,00	0,00	0,00	0,00	35 000,00	0,00	0,00	0,00	0,00
		2900	Wpłaty gmin i powiatów na rzecz innych jednostek samorządu terytorialnego oraz związków gmin, powiatów, związków powiatowo-gminnych, związków powiatów, związków metropolitalnych na dofinansowanie zadań bieżących	650 000,00	0,00	0,00	0,00	650 000,00	0,00	0,00	0,00	0,00	0,00	0,00	0,00	0,00	0,00	0,00
		3020	Wydanki osobowe niezaliczone do wynagrodzeń	130 520,00	0,00	0,00	0,00	0,00	130 520,00	0,00	0,00	0,00	0,00	0,00	0,00	0,00	0,00	0,00
		4010	Wynagrodzenia osobowe pracowników	989 970,00	989 970,00	989 970,00	0,00	0,00	0,00	0,00	0,00	0,00	0,00	0,00	0,00	0,00	0,00	0,00
		4040	Dodatkowe wynagrodzenie roczne	78 997,00	78 997,00	78 997,00	0,00	0,00	0,00	0,00	0,00	0,00	0,00	0,00	0,00	0,00	0,00	0,00
		4110	Składki na ubezpieczenia społeczne	594 613,00	594 613,00	594 613,00	0,00	0,00	0,00	0,00	0,00	0,00	0,00	0,00	0,00	0,00	0,00	0,00
		4120	Składki na Fundusz Pracy oraz Fundusz Solidarnościowy	85 017,00	85 017,00	85 017,00	0,00	0,00	0,00	0,00	0,00	0,00	0,00	0,00	0,00	0,00	0,00	0,00
		4170	Wynagrodzenia bezosobowe	15 000,00	15 000,00	15 000,00	0,00	0,00	0,00	0,00	0,00	0,00	0,00	0,00	0,00	0,00	0,00	0,00

Dział	Rozdział	§ / grupa	Nazwa	Plan	z tego:							z tego:					z tego:		
					Wydanki bieżące	wydanki jednostek budżetowych,	wynagrodzenia i składki od nich naliczane	wydanki związane z realizacją ich statutowych zadań;	dotacje na zadania bieżące	świadczenia na rzecz osób fizycznych;	wydatki na programy finansowane z udziałem środków, o których mowa w art. 5 ust. 1 pkt 2 i 3	wydatki z tytułu poręczeń i gwarancji	obsługa długu	Wydanki majątkowe	inwestycje i zakupy inwestycyjne	w tym: na programy finansowane z udziałem środków, o których mowa w art. 5 ust. 1 pkt 2 i 3.	zakup i objęcie akcji i udziałów	Wnieście wkładów do spółek prawa handlowego	
1	2	3	4	5	6	7	8	9	10	11	12	13	14	15	16	17	18	19	
		4210	Zakup materiałów i wyposażenia	170 000,00	170 000,00		0,00	170 000,00	0,00	0,00	0,00	0,00	0,00	0,00	0,00	0,00	0,00	0,00	
		4240	Zakup środków dydaktycznych i książek	5 000,00	5 000,00		0,00	5 000,00	0,00	0,00	0,00	0,00	0,00	0,00	0,00	0,00	0,00	0,00	
		4280	Zakup energii	320 000,00	320 000,00		0,00	320 000,00	0,00	0,00	0,00	0,00	0,00	0,00	0,00	0,00	0,00	0,00	
		4280	Zakup usług zdrowotnych	2 000,00	2 000,00		0,00	2 000,00	0,00	0,00	0,00	0,00	0,00	0,00	0,00	0,00	0,00	0,00	
		4300	Zakup usług pozostałych	72 000,00	72 000,00		0,00	72 000,00	0,00	0,00	0,00	0,00	0,00	0,00	0,00	0,00	0,00	0,00	
		4360	Opłaty z tytułu zakupu usług telekomunikacyjnych	5 400,00	5 400,00		0,00	5 400,00	0,00	0,00	0,00	0,00	0,00	0,00	0,00	0,00	0,00	0,00	
		4410	Podróże służbowe krajowe	3 500,00	3 500,00		0,00	3 500,00	0,00	0,00	0,00	0,00	0,00	0,00	0,00	0,00	0,00	0,00	
		4440	Odpisy na zakładowy fundusz świadczeń socjalnych	107 935,00	107 935,00		0,00	107 935,00	0,00	0,00	0,00	0,00	0,00	0,00	0,00	0,00	0,00	0,00	
		4520	Opłaty na rzecz budżetów jednostek samorządu terytorialnego	15 000,00	15 000,00		0,00	15 000,00	0,00	0,00	0,00	0,00	0,00	0,00	0,00	0,00	0,00	0,00	
		4700	Szkolenia pracowników niebędących członkami korpusu służby cywilnej	3 000,00	3 000,00		0,00	3 000,00	0,00	0,00	0,00	0,00	0,00	0,00	0,00	0,00	0,00	0,00	
		4790	Wynagrodzenia osobowe nauczycieli	2 025 403,00	2 025 403,00		0,00	2 025 403,00	0,00	0,00	0,00	0,00	0,00	0,00	0,00	0,00	0,00	0,00	
		4800	Dodatek wynagrodzenie roczne nauczycieli	156 413,00	156 413,00		0,00	156 413,00	0,00	0,00	0,00	0,00	0,00	0,00	0,00	0,00	0,00	0,00	
		6060	Wydatki na zakupy inwestycyjne jednostek budżetowych	35 000,00	0,00		0,00	0,00	0,00	0,00	0,00	0,00	0,00	0,00	35 000,00	0,00	0,00	0,00	
80106			Inne formy wychowania przedszkolnego	1 000,00	1 000,00		0,00	0,00	1 000,00	0,00	0,00	0,00	0,00	0,00	0,00	0,00	0,00	0,00	
		2900	Widok gmin i powiatów na rzecz innych jednostek samorządu terytorialnego oraz związków gmin, związków powiatów, grupowych związków powiatów, związków metropolitalnych na dofinansowanie zadań bieżących	1 000,00	0,00		0,00	0,00	1 000,00	0,00	0,00	0,00	0,00	0,00	0,00	0,00	0,00	0,00	
80113			Dwojeździe uczniów do szkół	528 000,00	528 000,00		0,00	528 000,00	0,00	0,00	0,00	0,00	0,00	0,00	0,00	0,00	0,00	0,00	
		4300	Zakup usług pozostałych	520 000,00	520 000,00		0,00	520 000,00	0,00	0,00	0,00	0,00	0,00	0,00	0,00	0,00	0,00	0,00	
		4430	Różne opłaty i składki	1 500,00	1 500,00		0,00	1 500,00	0,00	0,00	0,00	0,00	0,00	0,00	0,00	0,00	0,00	0,00	
		4500	Pozostałe podatki na rzecz budżetów jednostek samorządu terytorialnego	6 500,00	6 500,00		0,00	6 500,00	0,00	0,00	0,00	0,00	0,00	0,00	0,00	0,00	0,00	0,00	
80146			Dokształcanie i doskonalenie nauczycieli	74 679,00	74 679,00		0,00	74 679,00	0,00	0,00	0,00	0,00	0,00	0,00	0,00	0,00	0,00	0,00	
		4300	Zakup usług pozostałych	70 029,00	70 029,00		0,00	70 029,00	0,00	0,00	0,00	0,00	0,00	0,00	0,00	0,00	0,00	0,00	
		4700	Szkolenia pracowników niebędących członkami korpusu służby cywilnej	4 650,00	4 650,00		0,00	4 650,00	0,00	0,00	0,00	0,00	0,00	0,00	0,00	0,00	0,00	0,00	
80148			Stołówki szkolne i przedszkolne	1 272 033,00	1 271 033,00		584 892,00	686 141,00	0,00	1 000,00	0,00	0,00	0,00	0,00	0,00	0,00	0,00	0,00	

Dział	Rozdział	§ / grupa	Nazwa	Plan	Z tego:										z tego:				
					Wydatki bieżące					z tego:					Wydatki majątkowe	inwestycje i zakupy inwestycyjne	w tym:	zakup i objęcie akcji i udziałów	Wnieście wkładów do spółek prawa handlowego
					6	7	8	9	10	11	12	13	14	15					
		3	4	5	6	7	8	9	10	11	12	13	14	15	16	17	18	19	
		3020	Wydatki osobowe niezaliczone do wynagrodzeń	1 000,00	1 000,00	0,00	0,00	0,00	0,00	1 000,00	0,00	0,00	0,00	0,00	0,00	0,00	0,00	0,00	
		4010	Wynagrodzenia osobowe pracowników	452 850,00	452 850,00	452 850,00	452 850,00	0,00	0,00	0,00	0,00	0,00	0,00	0,00	0,00	0,00	0,00	0,00	
		4040	Dotatkowe wynagrodzenie roczne	36 168,00	36 168,00	36 168,00	36 168,00	0,00	0,00	0,00	0,00	0,00	0,00	0,00	0,00	0,00	0,00	0,00	
		4110	Składki na ubezpieczenia społeczne	83 888,00	83 888,00	83 888,00	83 888,00	0,00	0,00	0,00	0,00	0,00	0,00	0,00	0,00	0,00	0,00	0,00	
		4120	Składki na Fundusz Pracy oraz Fundusz Solidarnościowy	11 986,00	11 986,00	11 986,00	11 986,00	0,00	0,00	0,00	0,00	0,00	0,00	0,00	0,00	0,00	0,00	0,00	
		4210	Zakup materiałów i wyposażenia	6 000,00	6 000,00	6 000,00	6 000,00	0,00	0,00	0,00	0,00	0,00	0,00	0,00	0,00	0,00	0,00	0,00	
		4220	Zakup środków żywności	660 000,00	660 000,00	660 000,00	660 000,00	0,00	0,00	0,00	0,00	0,00	0,00	0,00	0,00	0,00	0,00	0,00	
		4280	Zakup usług zdrowotnych	500,00	500,00	500,00	500,00	0,00	0,00	0,00	0,00	0,00	0,00	0,00	0,00	0,00	0,00	0,00	
		4300	Zakup usług pozostałych	8 000,00	8 000,00	8 000,00	8 000,00	0,00	0,00	0,00	0,00	0,00	0,00	0,00	0,00	0,00	0,00	0,00	
		4440	Odpisy na zakładowy fundusz świadczeń socjalnych	11 641,00	11 641,00	11 641,00	11 641,00	0,00	0,00	0,00	0,00	0,00	0,00	0,00	0,00	0,00	0,00	0,00	
80149			Realizacja zadań wymagających stosowania specjalnej organizacji nauki i metod pracy dla dzieci w przedszkolach, oddziałach przedszkolnych w szkołach podstawowych i innych formach wychowania przedszkolnego	15 819,00	15 819,00	15 819,00	15 819,00	0,00	0,00	0,00	0,00	0,00	0,00	0,00	0,00	0,00	0,00	0,00	
		4110	Składki na ubezpieczenia społeczne	2 273,00	2 273,00	2 273,00	2 273,00	0,00	0,00	0,00	0,00	0,00	0,00	0,00	0,00	0,00	0,00	0,00	
		4120	Składki na Fundusz Pracy oraz Fundusz Solidarnościowy	324,00	324,00	324,00	324,00	0,00	0,00	0,00	0,00	0,00	0,00	0,00	0,00	0,00	0,00	0,00	
		4790	Wynagrodzenia osobowe nauczycieli	13 222,00	13 222,00	13 222,00	13 222,00	0,00	0,00	0,00	0,00	0,00	0,00	0,00	0,00	0,00	0,00	0,00	
80150			Realizacja zadań wymagających stosowania specjalnej organizacji nauki i metod pracy dla dzieci i młodzieży w szkołach podstawowych	376 721,00	376 721,00	364 169,00	354 905,00	9 264,00	0,00	12 552,00	0,00	0,00	0,00	0,00	0,00	0,00	0,00	0,00	
		3020	Wydatki osobowe niezaliczone do wynagrodzeń	12 552,00	12 552,00	0,00	0,00	0,00	0,00	12 552,00	0,00	0,00	0,00	0,00	0,00	0,00	0,00	0,00	
		4010	Wynagrodzenia osobowe pracowników	50 022,00	50 022,00	50 022,00	50 022,00	0,00	0,00	0,00	0,00	0,00	0,00	0,00	0,00	0,00	0,00	0,00	
		4040	Dotatkowe wynagrodzenie roczne	3 245,00	3 245,00	3 245,00	3 245,00	0,00	0,00	0,00	0,00	0,00	0,00	0,00	0,00	0,00	0,00	0,00	
		4110	Składki na ubezpieczenia społeczne	51 736,00	51 736,00	51 736,00	51 736,00	0,00	0,00	0,00	0,00	0,00	0,00	0,00	0,00	0,00	0,00	0,00	
		4120	Składki na Fundusz Pracy oraz Fundusz Solidarnościowy	7 390,00	7 390,00	7 390,00	7 390,00	0,00	0,00	0,00	0,00	0,00	0,00	0,00	0,00	0,00	0,00	0,00	
		4440	Odpisy na zakładowy fundusz świadczeń socjalnych	9 264,00	9 264,00	9 264,00	9 264,00	0,00	0,00	0,00	0,00	0,00	0,00	0,00	0,00	0,00	0,00	0,00	

Dział	Rozdział	§ / grupa	Nazwa	Plan	Z tego:															
					Wydanki bieżące					z tego:					z tego:					
					6	7	8	9	10	11	12	13	14	15	16	17	18	19		
1	2	3	4	5	6	7	8	9	10	11	12	13	14	15	16	17	18	19		
		4710	Wpłaty na PRK finansowane przez podmiot zatrudniający nauczycieli	1 460,00	1 460,00	1 460,00	0,00	0,00	0,00	0,00	0,00	0,00	0,00	0,00	0,00	0,00	0,00	0,00	0,00	
		4790	Wynagrodzenia osobowe nauczycieli	226 658,00	226 658,00	226 658,00	0,00	0,00	0,00	0,00	0,00	0,00	0,00	0,00	0,00	0,00	0,00	0,00	0,00	
		4800	Dotatkowe wynagrodzenie roczne nauczycieli	14 194,00	14 194,00	14 194,00	0,00	0,00	0,00	0,00	0,00	0,00	0,00	0,00	0,00	0,00	0,00	0,00	0,00	
	80195		Pozostała działalność bezosobowe	79 064,00	79 064,00	1 500,00	1 500,00	77 564,00	0,00	0,00	0,00	0,00	0,00	0,00	0,00	0,00	0,00	0,00	0,00	
		4170	Wynagrodzenia bezosobowe	1 500,00	1 500,00	1 500,00	0,00	0,00	0,00	0,00	0,00	0,00	0,00	0,00	0,00	0,00	0,00	0,00	0,00	
		4440	Odpiśły na zakłady fundusz świadczeń społecznych	77 564,00	77 564,00	77 564,00	0,00	77 564,00	0,00	0,00	0,00	0,00	0,00	0,00	0,00	0,00	0,00	0,00	0,00	
	851		Ochrona zdrowia	274 000,00	274 000,00	214 000,00	80 000,00	124 000,00	60 000,00	0,00	0,00	0,00	0,00	0,00	0,00	0,00	0,00	0,00	0,00	
		85153	Zwalczanie narkomanii	10 000,00	10 000,00	10 000,00	0,00	10 000,00	0,00	0,00	0,00	0,00	0,00	0,00	0,00	0,00	0,00	0,00	0,00	
		4210	Zakup materiałów i wyposażenia	5 000,00	5 000,00	5 000,00	0,00	5 000,00	0,00	0,00	0,00	0,00	0,00	0,00	0,00	0,00	0,00	0,00	0,00	
		4300	Zakup usług pozostałych	5 000,00	5 000,00	5 000,00	0,00	5 000,00	0,00	0,00	0,00	0,00	0,00	0,00	0,00	0,00	0,00	0,00	0,00	
	85154		Przeciwdziałanie alkoholizmowi	235 000,00	175 000,00	175 000,00	90 000,00	65 000,00	60 000,00	0,00	0,00	0,00	0,00	0,00	0,00	0,00	0,00	0,00	0,00	
		2360	Dotacja celowa z budżetu jednostki samorządu terytorialnego, udzielone w trybie art. 221 ustawy, na finansowanie lub dofinansowanie zadań zleconych do realizacji organizacjom prowadzącym działalność pożytku publicznego	60 000,00	0,00	0,00	0,00	0,00	60 000,00	0,00	0,00	0,00	0,00	0,00	0,00	0,00	0,00	0,00	0,00	0,00
		4170	Wynagrodzenia bezosobowe	90 000,00	90 000,00	90 000,00	90 000,00	0,00	0,00	0,00	0,00	0,00	0,00	0,00	0,00	0,00	0,00	0,00	0,00	
		4210	Zakup materiałów i wyposażenia	30 000,00	30 000,00	30 000,00	0,00	30 000,00	0,00	0,00	0,00	0,00	0,00	0,00	0,00	0,00	0,00	0,00	0,00	
		4230	Zakup leków, wyrobów medycznych i produktów biobójczych	1 500,00	1 500,00	1 500,00	0,00	1 500,00	0,00	0,00	0,00	0,00	0,00	0,00	0,00	0,00	0,00	0,00	0,00	
		4300	Zakup usług pozostałych	40 000,00	40 000,00	40 000,00	0,00	40 000,00	0,00	0,00	0,00	0,00	0,00	0,00	0,00	0,00	0,00	0,00	0,00	
		4700	Szkolenia pracowników niebędących członkami korpusu służby cywilnej	13 500,00	13 500,00	13 500,00	0,00	13 500,00	0,00	0,00	0,00	0,00	0,00	0,00	0,00	0,00	0,00	0,00	0,00	
	85195		Pozostała działalność	29 000,00	29 000,00	29 000,00	0,00	29 000,00	0,00	0,00	0,00	0,00	0,00	0,00	0,00	0,00	0,00	0,00	0,00	
		4210	Zakup materiałów i wyposażenia	3 000,00	3 000,00	3 000,00	0,00	3 000,00	0,00	0,00	0,00	0,00	0,00	0,00	0,00	0,00	0,00	0,00	0,00	
		4280	Zakup energii	20 000,00	20 000,00	20 000,00	0,00	20 000,00	0,00	0,00	0,00	0,00	0,00	0,00	0,00	0,00	0,00	0,00	0,00	
		4300	Zakup usług pozostałych	6 000,00	6 000,00	6 000,00	0,00	6 000,00	0,00	0,00	0,00	0,00	0,00	0,00	0,00	0,00	0,00	0,00	0,00	
	85202		Promocja społeczna	3 220 170,00	2 427 170,00	1 777 300,00	1 777 300,00	649 870,00	5 000,00	786 000,00	0,00	0,00	0,00	0,00	0,00	0,00	0,00	0,00	0,00	
			Domy pomocy społecznej	380 000,00	380 000,00	380 000,00	0,00	380 000,00	0,00	0,00	0,00	0,00	0,00	0,00	0,00	0,00	0,00	0,00	0,00	
		4330	Zakup usług przez jednostki samorządu terytorialnego od innych jednostek samorządu terytorialnego	380 000,00	380 000,00	380 000,00	0,00	380 000,00	0,00	0,00	0,00	0,00	0,00	0,00	0,00	0,00	0,00	0,00	0,00	

Dział	Rozdział	§ / grupa	Nazwa	Plan	z tego:							z tego:					z tego:		
					6	7	8	9	10	11	12	13	14	15	16	17	18	19	
					Wydanki bieżące	wydatki jednostek budżetowych,	wynagrodzenia i składki od nich naliczane	wydatki związane z realizacją ich statutowych zadań;	wydatki na świadczenia na rzecz osób fizycznych;	wydatki na programy finansowane z udziałem środków, o których mowa w art. 5 ust. 1 pkt 2 i 3	wypłaty z tytułu poręczeń i gwarancji	obsługa długu	Wydanki majątkowe	inwestycje i zakupy inwestycyjne	w tym: na programy finansowane z udziałem środków, o których mowa w art. 5 ust. 1 pkt 2 i 3,	zakup i objęcie akcji i udziałów	Wnieście wkładów do spółek prawa handlowego		
		3	4	5	6	7	8	9	10	11	12	13	14	15	16	17	18	19	
	85213		Składki na ubezpieczenie zdrowotne opłacone za osoby pobierające niektóre świadczenia z pomocy społecznej oraz za osoby uczestniczące w zajęciach w centrum integracji społecznej	31 500,00	31 500,00	31 500,00	0,00	31 500,00	0,00	0,00	0,00	0,00	0,00	0,00	0,00	0,00	0,00	0,00	
	85214	2950	Zwrot niewykorzystanych dotacji oraz płatności	500,00	500,00	500,00	0,00	500,00	0,00	0,00	0,00	0,00	0,00	0,00	0,00	0,00	0,00	0,00	
		4130	Składki na ubezpieczenie zdrowotne	31 000,00	31 000,00	31 000,00	0,00	31 000,00	0,00	0,00	0,00	0,00	0,00	0,00	0,00	0,00	0,00	0,00	
			Zasiłki okresowe, celowe i pomoc w naturze oraz składki na ubezpieczenia emerytalne i rentowe	247 600,00	247 600,00	247 600,00	0,00	247 600,00	0,00	247 000,00	0,00	0,00	0,00	0,00	0,00	0,00	0,00	0,00	
		2950	Zwrot niewykorzystanych dotacji oraz płatności	500,00	500,00	500,00	0,00	500,00	0,00	0,00	0,00	0,00	0,00	0,00	0,00	0,00	0,00	0,00	
		3110	Świadczenia społeczne	247 000,00	247 000,00	247 000,00	0,00	247 000,00	0,00	247 000,00	0,00	0,00	0,00	0,00	0,00	0,00	0,00	0,00	
	85215	4580	Pozostałe odsetki	100,00	100,00	100,00	0,00	100,00	0,00	0,00	0,00	0,00	0,00	0,00	0,00	0,00	0,00	0,00	
		3110	Dodatek mieszkaniowy	20 000,00	20 000,00	20 000,00	0,00	20 000,00	0,00	20 000,00	0,00	0,00	0,00	0,00	0,00	0,00	0,00	0,00	
	85216		Świadczenia społeczne	20 000,00	20 000,00	20 000,00	0,00	20 000,00	0,00	20 000,00	0,00	0,00	0,00	0,00	0,00	0,00	0,00	0,00	
			Zasiski stałe	280 300,00	280 300,00	280 300,00	0,00	280 300,00	0,00	290 000,00	0,00	0,00	0,00	0,00	0,00	0,00	0,00	0,00	
		2950	Zwrot niewykorzystanych dotacji oraz płatności	200,00	200,00	200,00	0,00	200,00	0,00	0,00	0,00	0,00	0,00	0,00	0,00	0,00	0,00	0,00	
		3110	Świadczenia społeczne	290 000,00	290 000,00	290 000,00	0,00	290 000,00	0,00	290 000,00	0,00	0,00	0,00	0,00	0,00	0,00	0,00	0,00	
	85219	4580	Pozostałe odsetki	100,00	100,00	100,00	0,00	100,00	0,00	0,00	0,00	0,00	0,00	0,00	0,00	0,00	0,00	0,00	
			Ośrodki pomocy społecznej	1 398 520,00	1 398 520,00	1 398 520,00	1 240 000,00	158 520,00	0,00	2 000,00	0,00	0,00	0,00	0,00	0,00	0,00	0,00	0,00	
		3020	Wydatki osobowe niezaliczone do wynagrodzeń	2 000,00	2 000,00	2 000,00	0,00	2 000,00	0,00	2 000,00	0,00	0,00	0,00	0,00	0,00	0,00	0,00	0,00	
		4010	Wynagrodzenia osobowe pracowników	955 000,00	955 000,00	955 000,00	955 000,00	0,00	0,00	0,00	0,00	0,00	0,00	0,00	0,00	0,00	0,00	0,00	
		4040	Dotychczasowe wynagrodzenie roczne	65 000,00	65 000,00	65 000,00	65 000,00	0,00	0,00	0,00	0,00	0,00	0,00	0,00	0,00	0,00	0,00	0,00	
		4110	Składki na ubezpieczenia społeczne	171 500,00	171 500,00	171 500,00	171 500,00	0,00	0,00	0,00	0,00	0,00	0,00	0,00	0,00	0,00	0,00	0,00	
		4120	Składki na Fundusz Pracy oraz Fundusz Solidarnościowy	24 500,00	24 500,00	24 500,00	24 500,00	0,00	0,00	0,00	0,00	0,00	0,00	0,00	0,00	0,00	0,00	0,00	
		4170	Wynagrodzenia bezosobowe	20 000,00	20 000,00	20 000,00	20 000,00	0,00	0,00	0,00	0,00	0,00	0,00	0,00	0,00	0,00	0,00	0,00	
		4210	Zakup materiałów i wyposażenia	22 000,00	22 000,00	22 000,00	22 000,00	0,00	0,00	0,00	0,00	0,00	0,00	0,00	0,00	0,00	0,00	0,00	
		4260	Zakup energii	21 000,00	21 000,00	21 000,00	21 000,00	0,00	0,00	0,00	0,00	0,00	0,00	0,00	0,00	0,00	0,00	0,00	
		4280	Zakup usług zdrowotnych	2 000,00	2 000,00	2 000,00	2 000,00	0,00	0,00	0,00	0,00	0,00	0,00	0,00	0,00	0,00	0,00	0,00	
		4300	Zakup usług pozostałych	55 000,00	55 000,00	55 000,00	55 000,00	0,00	0,00	0,00	0,00	0,00	0,00	0,00	0,00	0,00	0,00	0,00	
		4360	Opłaty z tytułu zakupu usług telekomunikacyjnych	4 500,00	4 500,00	4 500,00	4 500,00	0,00	0,00	0,00	0,00	0,00	0,00	0,00	0,00	0,00	0,00	0,00	
		4410	Podróżne służbowe krajowe	16 000,00	16 000,00	16 000,00	16 000,00	0,00	0,00	0,00	0,00	0,00	0,00	0,00	0,00	0,00	0,00	0,00	
		4430	Różne opłaty i składki	2 200,00	2 200,00	2 200,00	2 200,00	0,00	0,00	0,00	0,00	0,00	0,00	0,00	0,00	0,00	0,00	0,00	
		4440	Opłaty na zakładowy fundusz świadczeń socjalnych	25 500,00	25 500,00	25 500,00	25 500,00	0,00	0,00	0,00	0,00	0,00	0,00	0,00	0,00	0,00	0,00	0,00	

Dział	Rozdział	§ / grupa	Nazwa	Plan	Z tego:										z tego:				
					Wydanki bieżące				z tego:			z tego:			Wydanki majątkowe	Inwestycje i zakupy inwestycyjne	w tym: na programy finansowane z udziałem środków, o których mowa w art. 5 ust. 1 pkt 2 i 3.	zakup i objęcie akcji i udziałów	Wnieście wkładów do spółek prawa handlowego
					wydatki jednostek budżetowych,	wydatki z tytułu realizacji ich statutowych zadań,	dotacje na zadania bieżące	świadczenia na rzecz osób fizycznych;	wydatki na programy finansowane z udziałem środków, o których mowa w art. 5 ust. 1 pkt 2 i 3	wypłaty z tytułu poręczeń i gwarancji	obsługa długu	15	16	17					
7	8	9	10	11	12	13	14	15	16	17	18	19							
		3	4	5	6	7	8	9	10	11	12	13	14	15	16	17	18	19	
		4520	Opłaty na rzecz budżetów jednostek samorządu terytorialnego	1 320,00	1 320,00	1 320,00	0,00	1 320,00	0,00	0,00	0,00	0,00	0,00	0,00	0,00	0,00	0,00	0,00	
		4700	Szkolenia pracowników niebędących członkami korpusu służby cywilnej	7 000,00	7 000,00	7 000,00	0,00	7 000,00	0,00	0,00	0,00	0,00	0,00	0,00	0,00	0,00	0,00	0,00	
		4710	Wpłaty na PPK finansowane przez podmiot zarządzający	4 000,00	4 000,00	4 000,00	4 000,00	0,00	0,00	0,00	0,00	0,00	0,00	0,00	0,00	0,00	0,00	0,00	
85228			Usługi opiekuńcze i specjalistyczne usługi opiekuńcze	529 000,00	529 000,00	529 000,00	529 000,00	0,00	0,00	0,00	0,00	0,00	0,00	0,00	0,00	0,00	0,00	0,00	
		4110	Składki na ubezpieczenia społeczne	78 000,00	78 000,00	78 000,00	78 000,00	0,00	0,00	0,00	0,00	0,00	0,00	0,00	0,00	0,00	0,00	0,00	
		4120	Składki na Fundusz Pracy oraz Fundusz Solidarnościowy	1 000,00	1 000,00	1 000,00	1 000,00	0,00	0,00	0,00	0,00	0,00	0,00	0,00	0,00	0,00	0,00	0,00	
		4170	Wynagrodzenia bezosobowe	450 000,00	450 000,00	450 000,00	450 000,00	0,00	0,00	0,00	0,00	0,00	0,00	0,00	0,00	0,00	0,00	0,00	
85230			Pomoc w zakresie dożywiania	222 500,00	222 500,00	500,00	0,00	500,00	0,00	222 000,00	0,00	0,00	0,00	0,00	0,00	0,00	0,00	0,00	
		2950	Zwrot nietytułowanych dotacji oraz płatności	500,00	500,00	500,00	500,00	0,00	0,00	0,00	0,00	0,00	0,00	0,00	0,00	0,00	0,00	0,00	
		3110	Świadczenia społeczne	222 000,00	222 000,00	0,00	0,00	0,00	0,00	222 000,00	0,00	0,00	0,00	0,00	0,00	0,00	0,00	0,00	
85285			Pozostałe działalności	100 750,00	100 750,00	88 750,00	8 300,00	80 450,00	5 000,00	7 000,00	0,00	0,00	0,00	0,00	0,00	0,00	0,00	0,00	
		2360	Dotacja celowa z budżetu jednostki samorządu terytorialnego, udzielone w trybie art. 221 ustawy, na finansowanie lub dofinansowanie zadań zleconych do realizacji organizacjom prowadzącym działalność pożytku publicznego	5 000,00	5 000,00	0,00	0,00	0,00	5 000,00	0,00	0,00	0,00	0,00	0,00	0,00	0,00	0,00	0,00	
		3110	Świadczenia społeczne	7 000,00	7 000,00	0,00	0,00	0,00	0,00	7 000,00	0,00	0,00	0,00	0,00	0,00	0,00	0,00	0,00	
		4110	Składki na ubezpieczenia społeczne	1 800,00	1 800,00	1 800,00	1 800,00	0,00	0,00	0,00	0,00	0,00	0,00	0,00	0,00	0,00	0,00	0,00	
		4170	Wynagrodzenia bezosobowe	6 500,00	6 500,00	6 500,00	6 500,00	0,00	0,00	0,00	0,00	0,00	0,00	0,00	0,00	0,00	0,00	0,00	
		4210	Zakup materiałów i wyposażenia	4 500,00	4 500,00	4 500,00	0,00	4 500,00	0,00	0,00	0,00	0,00	0,00	0,00	0,00	0,00	0,00	0,00	
		4260	Zakup energii	5 000,00	5 000,00	5 000,00	0,00	5 000,00	0,00	0,00	0,00	0,00	0,00	0,00	0,00	0,00	0,00	0,00	
		4300	Zakup usług pocztowych	70 000,00	70 000,00	70 000,00	0,00	70 000,00	0,00	0,00	0,00	0,00	0,00	0,00	0,00	0,00	0,00	0,00	
		4360	Opłaty z tytułu zakupu usług telekomunikacyjnych	50,00	50,00	50,00	0,00	50,00	0,00	0,00	0,00	0,00	0,00	0,00	0,00	0,00	0,00	0,00	
		4520	Opłaty na rzecz budżetów jednostek samorządu terytorialnego	900,00	900,00	900,00	0,00	900,00	0,00	0,00	0,00	0,00	0,00	0,00	0,00	0,00	0,00	0,00	
854			Edukacyjna opieka wychowawcza	95 000,00	95 000,00	0,00	0,00	0,00	0,00	95 000,00	0,00	0,00	0,00	0,00	0,00	0,00	0,00	0,00	
		85415	Pomoc materialna dla uczniów o charakterze socjalnym	40 000,00	40 000,00	0,00	0,00	0,00	0,00	40 000,00	0,00	0,00	0,00	0,00	0,00	0,00	0,00	0,00	
		3260	Inne formy pomocy dla uczniów	40 000,00	40 000,00	0,00	0,00	0,00	0,00	40 000,00	0,00	0,00	0,00	0,00	0,00	0,00	0,00	0,00	

Dział	Rozdział	§ / grupa	Nazwa	Plan	z tego:							z tego:							z tego:		
					Wydanki bieżące	wydatki jednostek budżetowych,	wynagrodzenia w składek od nich należane	wydatki związane z realizacją ich statutowych zadań;	dotacje na zadania bieżące	świadczenia na rzecz osób fizycznych;	wydatki na programy finansowane z udziałem środków, o których mowa w art. 5 ust. 1 pkt 2 i 3	wypłaty z tytułu poręczeń i gwarancji	obsługa długu	Wydatki majątkowe	inwestycje i zakupy inwestycyjne	w tym: na programy finansowane z udziałem środków, o których mowa w art. 5 ust. 1 pkt 2 i 3;	zakup i objęcie akcji i udziałów	Wnieście wkładów do spółek prawa handlowego			
1	2	3	4	5	6	7	8	9	10	11	12	13	14	15	16	17	18	19			
85416			Pomoc materialna dla uczniów o charakterze mowywizyjnym	55 000,00	55 000,00	0,00	0,00	0,00	0,00	55 000,00	0,00	0,00	0,00	0,00	0,00	0,00	0,00	0,00			
855		3240	Stypendia dla uczniów	55 000,00	55 000,00	0,00	0,00	0,00	0,00	55 000,00	0,00	0,00	0,00	0,00	0,00	0,00	0,00	0,00			
			Rodzina	5 049 719,00	5 049 719,00	1 596 894,00	1 162 590,00	434 314,00	0,00	2 907 825,00	545 000,00	0,00	0,00	0,00	0,00	0,00	0,00	0,00			
85502			Świadczenia rodzinne, świadczenie z funduszu alimentacyjnego oraz składki na ubezpieczenia emerytalne i rentowe z ubezpieczenia społecznego	3 232 000,00	3 232 000,00	326 175,00	279 260,00	46 885,00	0,00	2 906 825,00	0,00	0,00	0,00	0,00	0,00	0,00	0,00	0,00			
		2850	Zwrot niewykorzystanych dotacji oraz płatności	30 000,00	30 000,00	30 000,00	0,00	0,00	0,00	0,00	0,00	0,00	0,00	0,00	0,00	0,00	0,00	0,00			
		3110	Świadczenia społeczne	2 905 825,00	2 905 825,00	0,00	0,00	0,00	0,00	2 905 825,00	0,00	0,00	0,00	0,00	0,00	0,00	0,00	0,00			
		4010	Wynagrodzenia osobowe pracowników	61 700,00	61 700,00	61 700,00	61 700,00	0,00	0,00	0,00	0,00	0,00	0,00	0,00	0,00	0,00	0,00	0,00			
		4040	Dotatkowe wynagrodzenie roczne	4 590,00	4 590,00	4 590,00	4 590,00	0,00	0,00	0,00	0,00	0,00	0,00	0,00	0,00	0,00	0,00	0,00			
		4110	Składki na ubezpieczenia społeczne	211 500,00	211 500,00	211 500,00	211 500,00	0,00	0,00	0,00	0,00	0,00	0,00	0,00	0,00	0,00	0,00	0,00			
		4120	Składki na Fundusz Pracy oraz Fundusz Solidarnościowy	1 500,00	1 500,00	1 500,00	1 500,00	0,00	0,00	0,00	0,00	0,00	0,00	0,00	0,00	0,00	0,00	0,00			
		4210	Zakup materiałów i wyposażenia	10 000,00	10 000,00	10 000,00	0,00	0,00	0,00	0,00	0,00	0,00	0,00	0,00	0,00	0,00	0,00	0,00			
		4300	Zakup usług pozostałych	1 000,00	1 000,00	1 000,00	0,00	0,00	0,00	0,00	0,00	0,00	0,00	0,00	0,00	0,00	0,00	0,00			
		4440	Opisy na zakładowy fundusz świadczeń socjalnych	1 663,00	1 663,00	1 663,00	0,00	0,00	0,00	0,00	0,00	0,00	0,00	0,00	0,00	0,00	0,00	0,00			
		4580	Pozostałe odsieki	3 000,00	3 000,00	3 000,00	0,00	0,00	0,00	0,00	0,00	0,00	0,00	0,00	0,00	0,00	0,00	0,00			
		4700	Szkolenia pracowników niebędących członkami korpusu służby cywilnej	1 222,00	1 222,00	1 222,00	0,00	0,00	0,00	0,00	0,00	0,00	0,00	0,00	0,00	0,00	0,00	0,00			
85504			Wspieranie rodziny	89 913,00	89 913,00	89 913,00	84 250,00	5 663,00	0,00	0,00	0,00	0,00	0,00	0,00	0,00	0,00	0,00	0,00			
		4010	Wynagrodzenia osobowe pracowników	65 100,00	65 100,00	65 100,00	65 100,00	0,00	0,00	0,00	0,00	0,00	0,00	0,00	0,00	0,00	0,00	0,00			
		4040	Dotatkowe wynagrodzenie roczne	4 900,00	4 900,00	4 900,00	4 900,00	0,00	0,00	0,00	0,00	0,00	0,00	0,00	0,00	0,00	0,00	0,00			
		4110	Składki na ubezpieczenia społeczne	12 500,00	12 500,00	12 500,00	12 500,00	0,00	0,00	0,00	0,00	0,00	0,00	0,00	0,00	0,00	0,00	0,00			
		4120	Składki na Fundusz Pracy oraz Fundusz Solidarnościowy	1 750,00	1 750,00	1 750,00	1 750,00	0,00	0,00	0,00	0,00	0,00	0,00	0,00	0,00	0,00	0,00	0,00			
		4210	Zakup materiałów i wyposażenia	1 000,00	1 000,00	1 000,00	0,00	0,00	0,00	0,00	0,00	0,00	0,00	0,00	0,00	0,00	0,00	0,00			
		4410	Podróże służbowe krajowe	3 000,00	3 000,00	3 000,00	0,00	0,00	0,00	0,00	0,00	0,00	0,00	0,00	0,00	0,00	0,00	0,00			
		4440	Opisy na zakładowy fundusz świadczeń socjalnych	1 663,00	1 663,00	1 663,00	0,00	0,00	0,00	0,00	0,00	0,00	0,00	0,00	0,00	0,00	0,00	0,00			
85508			Rodziny zastępcze	115 000,00	115 000,00	115 000,00	0,00	115 000,00	0,00	0,00	0,00	0,00	0,00	0,00	0,00	0,00	0,00	0,00			
		4330	Zakup usług przez jednostki samorządu terytorialnego od samorządów terytorialnego	115 000,00	115 000,00	115 000,00	0,00	115 000,00	0,00	0,00	0,00	0,00	0,00	0,00	0,00	0,00	0,00	0,00			

Dział	Rozdział	§ / grupa	Nazwa	Plan	Z tego:										z tego:				
					Wydanki bieżące					z tego:					Wydanki majątkowe	inwestycje i zakupy inwestycyjne	w tym: na programy finansowane z udziałem środków, o których mowa w art. 5 ust. 1 pkt 2 i 3,	zakup i objęcie akcji i udziałów	Wnieście wkładów do spółek prawa handlowego
					6	7	8	9	10	11	12	13	14	15					
		3	4	5	6	7	8	9	10	11	12	13	14	15	16	17	18	19	
	85513		Składki na ubezpieczenie zdrowotne opłacone osoby pobierające świadczenia rodzinne oraz za osoby pobierające zasiłki dla opiekunów	46 000,00	46 000,00	46 000,00	0,00	46 000,00	0,00	0,00	0,00	0,00	0,00	0,00	0,00	0,00	0,00	0,00	
	85516	4130	Składki na ubezpieczenie zdrowotne	46 000,00	46 000,00	46 000,00	0,00	46 000,00	0,00	0,00	0,00	0,00	0,00	0,00	0,00	0,00	0,00	0,00	
		3020	System opieki nad dziećmi w wieku do lat 3	1 566 806,00	1 019 806,00	799 040,00	220 766,00		0,00	2 000,00	545 000,00	0,00	0,00	0,00	0,00	0,00	0,00	0,00	
		4010	Wydanki osobowe niezaliczone do wynagrodzeń	2 000,00	0,00	0,00	0,00	0,00	0,00	0,00	0,00	0,00	0,00	0,00	0,00	0,00	0,00	0,00	
		4010	Wynagrodzenia osobowe pracowników	666 518,00	666 518,00	666 518,00	0,00	0,00	0,00	0,00	0,00	0,00	0,00	0,00	0,00	0,00	0,00	0,00	
		4017	Wynagrodzenia osobowe pracowników	308 482,00	308 482,00	308 482,00	0,00	0,00	0,00	0,00	0,00	0,00	0,00	0,00	0,00	0,00	0,00	0,00	
		4040	Dodatkowe wynagrodzenie roczne	5 022,00	5 022,00	5 022,00	0,00	0,00	0,00	0,00	0,00	0,00	0,00	0,00	0,00	0,00	0,00	0,00	
		4047	Dodatkowe wynagrodzenie roczne	57 518,00	57 518,00	57 518,00	0,00	0,00	0,00	0,00	0,00	0,00	0,00	0,00	0,00	0,00	0,00	0,00	
		4110	Składki na ubezpieczenia społeczne	106 000,00	106 000,00	106 000,00	0,00	0,00	0,00	0,00	0,00	0,00	0,00	0,00	0,00	0,00	0,00	0,00	
		4117	Składki na ubezpieczenia społeczne	70 000,00	70 000,00	70 000,00	0,00	0,00	0,00	0,00	0,00	0,00	0,00	0,00	0,00	0,00	0,00	0,00	
		4120	Składki na Fundusz Pracy oraz Fundusz Solidarnościowy	18 000,00	18 000,00	18 000,00	0,00	0,00	0,00	0,00	0,00	0,00	0,00	0,00	0,00	0,00	0,00	0,00	
		4127	Składki na Fundusz Pracy oraz Fundusz Solidarnościowy	7 000,00	7 000,00	7 000,00	0,00	0,00	0,00	0,00	0,00	0,00	0,00	0,00	0,00	0,00	0,00	0,00	
		4170	Wynagrodzenia bezosobowe	3 500,00	3 500,00	3 500,00	0,00	0,00	0,00	0,00	0,00	0,00	0,00	0,00	0,00	0,00	0,00	0,00	
		4177	Wynagrodzenia bezosobowe	5 000,00	5 000,00	5 000,00	0,00	0,00	0,00	0,00	0,00	0,00	0,00	0,00	0,00	0,00	0,00	0,00	
		4210	Zakup materiałów i wyposażenia	19 500,00	19 500,00	19 500,00	0,00	19 500,00	0,00	0,00	0,00	0,00	0,00	0,00	0,00	0,00	0,00	0,00	
		4217	Zakup materiałów i wyposażenia	10 000,00	10 000,00	10 000,00	0,00	0,00	0,00	0,00	0,00	0,00	0,00	0,00	0,00	0,00	0,00	0,00	
		4219	Zakup materiałów i wyposażenia	15 000,00	15 000,00	15 000,00	0,00	0,00	0,00	0,00	0,00	0,00	0,00	0,00	0,00	0,00	0,00	0,00	
		4220	Zakup środków żywności	13 000,00	13 000,00	13 000,00	0,00	13 000,00	0,00	0,00	0,00	0,00	0,00	0,00	0,00	0,00	0,00	0,00	
		4227	Zakup środków żywności	32 000,00	32 000,00	32 000,00	0,00	0,00	0,00	0,00	0,00	0,00	0,00	0,00	0,00	0,00	0,00	0,00	
		4228	Zakup środków żywności	15 000,00	15 000,00	15 000,00	0,00	0,00	0,00	0,00	0,00	0,00	0,00	0,00	0,00	0,00	0,00	0,00	
		4260	Zakup energii	15 000,00	15 000,00	15 000,00	0,00	0,00	0,00	0,00	0,00	0,00	0,00	0,00	0,00	0,00	0,00	0,00	
		4268	Zakup energii	15 000,00	15 000,00	15 000,00	0,00	0,00	0,00	0,00	0,00	0,00	0,00	0,00	0,00	0,00	0,00	0,00	
		4270	Zakup usług remontowych	1 000,00	1 000,00	1 000,00	0,00	0,00	0,00	0,00	0,00	0,00	0,00	0,00	0,00	0,00	0,00	0,00	
		4280	Zakup usług zdrowotnych	2 000,00	2 000,00	2 000,00	0,00	0,00	0,00	0,00	0,00	0,00	0,00	0,00	0,00	0,00	0,00	0,00	
		4300	Zakup usług pozostałych	27 604,00	27 604,00	27 604,00	0,00	0,00	0,00	0,00	0,00	0,00	0,00	0,00	0,00	0,00	0,00	0,00	
		4309	Zakup usług pozostałych	10 000,00	10 000,00	10 000,00	0,00	0,00	0,00	0,00	0,00	0,00	0,00	0,00	0,00	0,00	0,00	0,00	
		4360	Opłaty z tytułu zakupu usług telekomunikacyjnych	1 500,00	1 500,00	1 500,00	0,00	0,00	0,00	0,00	0,00	0,00	0,00	0,00	0,00	0,00	0,00	0,00	
		4410	Podróże służbowe krajowe	1 000,00	1 000,00	1 000,00	0,00	0,00	0,00	0,00	0,00	0,00	0,00	0,00	0,00	0,00	0,00	0,00	

Dział	Rozdział	§ / grupa	Nazwa	Plan	Z tego:										z tego:							
					Wydávki bieżące					z tego:					Wydávki majątkowe	obsluga długu	Wypłaty z tytułu poręczenia i gwarancji	Wydávki na programy finansowane z udziałem środków, o których mowa w art. 5 ust. 1 pkt 2 i 3	inwestycje i zakupy inwestycyjne	w tym:	zakup i objęcie akcji i udziałów	Wniešenie wkładów do spółek prawa handlowego
					6	7	8	9	10	11	12	13	14	15								
1	2	3	4	5	6	7	8	9	10	11	12	13	14	15	16	17	18	19				
		4430	Różne opłaty i składki	110 000,00	110 000,00	110 000,00	0,00	110 000,00	0,00	0,00	0,00	0,00	0,00	0,00	0,00	0,00	0,00	0,00				
		4440	Opłaty na zakładowy fundusz świadczeń społecznych	27 162,00	27 162,00	27 162,00	0,00	27 162,00	0,00	0,00	0,00	0,00	0,00	0,00	0,00	0,00	0,00	0,00				
		4700	Szkolenia pracowników niebędących członkami korpusu służby cywilnej	3 000,00	3 000,00	3 000,00	0,00	3 000,00	0,00	0,00	0,00	0,00	0,00	0,00	0,00	0,00	0,00	0,00				
900			Gospodarka komunalna i ochrona środowiska	1 392 082,92	1 322 129,92	1 322 129,92	85 300,00	1 228 829,92	31 353,00	0,00	0,00	0,00	0,00	0,00	38 600,00	0,00	0,00	0,00				
90002			Gospodarka odpadami komunalnymi	31 353,00	0,00	0,00	0,00	0,00	31 353,00	0,00	0,00	0,00	0,00	0,00	0,00	0,00	0,00	0,00				
			Wpłaty gmin i powiatów na rzecz innych jednostek samorządu terytorialnego oraz związków gmin, związków powiatowo-gminnych, związków powiatów, związków micropolitycznych na dofinansowanie zadań bieżących	31 353,00	0,00	0,00	0,00	0,00	31 353,00	0,00	0,00	0,00	0,00	0,00	0,00	0,00	0,00	0,00				
90003			Oczyszczanie miast i wsi	77 700,00	77 700,00	77 700,00	13 200,00	64 500,00	0,00	0,00	0,00	0,00	0,00	0,00	0,00	0,00	0,00	0,00				
		4110	Składki na ubezpieczenia społeczne	1 000,00	1 000,00	1 000,00	1 000,00	0,00	0,00	0,00	0,00	0,00	0,00	0,00	0,00	0,00	0,00	0,00				
		4120	Składki na Fundusz Pracy oraz Fundusz Solidarnościowy	200,00	200,00	200,00	200,00	0,00	0,00	0,00	0,00	0,00	0,00	0,00	0,00	0,00	0,00	0,00				
		4170	Wynagrodzenia bezosobowe	12 000,00	12 000,00	12 000,00	12 000,00	0,00	0,00	0,00	0,00	0,00	0,00	0,00	0,00	0,00	0,00	0,00				
		4210	Zakup materiałów i wyposażenia	44 500,00	44 500,00	44 500,00	0,00	44 500,00	0,00	0,00	0,00	0,00	0,00	0,00	0,00	0,00	0,00	0,00				
90004		4300	Zakup usług pozostałych	20 000,00	20 000,00	20 000,00	0,00	20 000,00	0,00	0,00	0,00	0,00	0,00	0,00	0,00	0,00	0,00	0,00				
			Utrzymanie zieleni w miastach i gminach	94 150,00	94 150,00	94 150,00	32 100,00	62 050,00	0,00	0,00	0,00	0,00	0,00	0,00	0,00	0,00	0,00	0,00				
		4110	Składki na ubezpieczenia społeczne	2 000,00	2 000,00	2 000,00	2 000,00	0,00	0,00	0,00	0,00	0,00	0,00	0,00	0,00	0,00	0,00	0,00				
		4120	Składki na Fundusz Pracy oraz Fundusz Solidarnościowy	100,00	100,00	100,00	100,00	0,00	0,00	0,00	0,00	0,00	0,00	0,00	0,00	0,00	0,00	0,00				
		4170	Wynagrodzenia bezosobowe	30 000,00	30 000,00	30 000,00	30 000,00	0,00	0,00	0,00	0,00	0,00	0,00	0,00	0,00	0,00	0,00	0,00				
		4210	Zakup materiałów i wyposażenia	52 050,00	52 050,00	52 050,00	0,00	52 050,00	0,00	0,00	0,00	0,00	0,00	0,00	0,00	0,00	0,00	0,00				
		4300	Zakup usług pozostałych	10 000,00	10 000,00	10 000,00	0,00	10 000,00	0,00	0,00	0,00	0,00	0,00	0,00	0,00	0,00	0,00	0,00				
90005			Ochrona powietrza atmosferycznego i klimatu	1 500,00	1 500,00	1 500,00	0,00	1 500,00	0,00	0,00	0,00	0,00	0,00	0,00	0,00	0,00	0,00	0,00				
		4300	Zakup usług pozostałych	1 500,00	1 500,00	1 500,00	0,00	1 500,00	0,00	0,00	0,00	0,00	0,00	0,00	0,00	0,00	0,00	0,00				
90013			Schroniska dla zwierząt	50 000,00	50 000,00	50 000,00	0,00	50 000,00	0,00	0,00	0,00	0,00	0,00	0,00	0,00	0,00	0,00	0,00				
		4300	Zakup usług pozostałych	50 000,00	50 000,00	50 000,00	0,00	50 000,00	0,00	0,00	0,00	0,00	0,00	0,00	0,00	0,00	0,00	0,00				
90015			Oświetlenie ulic, placów i dróg	801 000,00	780 000,00	780 000,00	0,00	780 000,00	0,00	0,00	0,00	0,00	0,00	21 000,00	21 000,00	0,00	0,00	0,00				
		4260	Zakup energii	600 000,00	600 000,00	600 000,00	0,00	600 000,00	0,00	0,00	0,00	0,00	0,00	0,00	0,00	0,00	0,00	0,00				
		4300	Zakup usług pozostałych	180 000,00	180 000,00	180 000,00	0,00	180 000,00	0,00	0,00	0,00	0,00	0,00	0,00	0,00	0,00	0,00	0,00				
		6050	Wydávki inwestycyjne jednostek budżetowych	5 000,00	0,00	0,00	0,00	0,00	0,00	0,00	0,00	0,00	0,00	5 000,00	5 000,00	0,00	0,00	0,00				

Dział	Rozdział	§ / grupa	Nazwa	Plan	Z tego:																
					Wydatki bieżące				z tego:					z tego:				z tego:			
					6	7	8	9	10	11	12	13	14	15	16	17	18	19			
		3	4	5																	
		6060	Wydatki na zakupy inwestycyjne jednostek budżetowych	16 000,00	0,00	0,00	0,00	0,00	0,00	0,00	0,00	0,00	0,00	16 000,00	0,00	0,00	0,00	0,00	0,00		
	90019		Wpływy i wydatki związane z gromadzeniem środków z opłat i kar za korzystanie ze środowiska	1 000,00	1 000,00	0,00	1 000,00	0,00	0,00	0,00	0,00	0,00	0,00	0,00	0,00	0,00	0,00	0,00	0,00	0,00	
		4300	Zakup usług pozostałych	1 000,00	1 000,00	0,00	1 000,00	0,00	0,00	0,00	0,00	0,00	0,00	0,00	0,00	0,00	0,00	0,00	0,00	0,00	
	90026		Pozostałe działania związane z gospodarką odpadami	25 000,00	25 000,00	0,00	25 000,00	0,00	0,00	0,00	0,00	0,00	0,00	0,00	0,00	0,00	0,00	0,00	0,00	0,00	
		4300	Zakup usług pozostałych	25 000,00	25 000,00	0,00	25 000,00	0,00	0,00	0,00	0,00	0,00	0,00	0,00	0,00	0,00	0,00	0,00	0,00	0,00	
	90095		Pozostała działalność	310 379,92	292 779,92	50 000,00	242 779,92	0,00	0,00	0,00	0,00	0,00	0,00	17 600,00	0,00	0,00	0,00	0,00	0,00	0,00	
		4170	Wynagrodzenia bezosobowe	50 000,00	50 000,00	0,00	50 000,00	0,00	0,00	0,00	0,00	0,00	0,00	0,00	0,00	0,00	0,00	0,00	0,00	0,00	
		4210	Zakup materiałów i wyposażenia	142 779,92	142 779,92	0,00	142 779,92	0,00	0,00	0,00	0,00	0,00	0,00	0,00	0,00	0,00	0,00	0,00	0,00	0,00	
		4300	Zakup usług pozostałych	100 000,00	100 000,00	0,00	100 000,00	0,00	0,00	0,00	0,00	0,00	0,00	0,00	0,00	0,00	0,00	0,00	0,00	0,00	
	6060		Wydatki na zakupy inwestycyjne jednostek budżetowych	17 600,00	0,00	0,00	0,00	0,00	0,00	0,00	0,00	0,00	0,00	17 600,00	0,00	0,00	0,00	0,00	0,00	0,00	
921			Kultura i ochrona dziedzictwa narodowego	1 730 794,08	524 794,08	0,00	524 794,08	1 170 000,00	0,00	0,00	0,00	0,00	0,00	36 000,00	0,00	0,00	0,00	0,00	0,00	0,00	
	92109		Domy i ośrodki kultury, świetlice i kluby	1 260 270,96	324 270,96	0,00	324 270,96	900 000,00	0,00	0,00	0,00	0,00	0,00	36 000,00	0,00	0,00	0,00	0,00	0,00	0,00	
		2460	Dotacja podmiotowa z budżetu dla samorządowej instytucji kultury	900 000,00	0,00	0,00	0,00	900 000,00	0,00	0,00	0,00	0,00	0,00	0,00	0,00	0,00	0,00	0,00	0,00	0,00	
		4210	Zakup materiałów i wyposażenia	91 430,04	91 430,04	0,00	91 430,04	0,00	0,00	0,00	0,00	0,00	0,00	0,00	0,00	0,00	0,00	0,00	0,00	0,00	
		4260	Zakup energii	148 840,84	148 840,84	0,00	148 840,84	0,00	0,00	0,00	0,00	0,00	0,00	0,00	0,00	0,00	0,00	0,00	0,00	0,00	
		4270	Zakup usług remontowych	20 000,00	20 000,00	0,00	20 000,00	0,00	0,00	0,00	0,00	0,00	0,00	0,00	0,00	0,00	0,00	0,00	0,00	0,00	
		4300	Zakup usług pozostałych	30 000,00	30 000,00	0,00	30 000,00	0,00	0,00	0,00	0,00	0,00	0,00	0,00	0,00	0,00	0,00	0,00	0,00	0,00	
		4360	Opłaty z tytułu zakupu usług telekomunikacyjnych	12 000,00	12 000,00	0,00	12 000,00	0,00	0,00	0,00	0,00	0,00	0,00	0,00	0,00	0,00	0,00	0,00	0,00	0,00	
		4400	Opłaty za administrowanie i czynsze za budynki, lokale i pomieszczenia garażowe	7 000,00	7 000,00	0,00	7 000,00	0,00	0,00	0,00	0,00	0,00	0,00	0,00	0,00	0,00	0,00	0,00	0,00	0,00	
		4520	Opłaty na rzecz budżetów jednostek samorządu terytorialnego	15 000,00	15 000,00	0,00	15 000,00	0,00	0,00	0,00	0,00	0,00	0,00	0,00	0,00	0,00	0,00	0,00	0,00	0,00	
		6060	Wydatki na zakupy inwestycyjne jednostek budżetowych	36 000,00	0,00	0,00	0,00	0,00	0,00	0,00	0,00	0,00	0,00	36 000,00	0,00	0,00	0,00	0,00	0,00	0,00	
92116			Biblioteki	270 000,00	0,00	0,00	0,00	270 000,00	0,00	0,00	0,00	0,00	0,00	0,00	0,00	0,00	0,00	0,00	0,00	0,00	
		2460	Dotacja podmiotowa z budżetu dla samorządowej instytucji kultury	270 000,00	0,00	0,00	0,00	270 000,00	0,00	0,00	0,00	0,00	0,00	0,00	0,00	0,00	0,00	0,00	0,00	0,00	
	92195		Pozostała działalność	200 523,10	200 523,10	0,00	200 523,10	0,00	0,00	0,00	0,00	0,00	0,00	0,00	0,00	0,00	0,00	0,00	0,00	0,00	
		4210	Zakup materiałów i wyposażenia	134 250,60	134 250,60	0,00	134 250,60	0,00	0,00	0,00	0,00	0,00	0,00	0,00	0,00	0,00	0,00	0,00	0,00	0,00	
		4220	Zakup środków żywności	15 000,00	15 000,00	0,00	15 000,00	0,00	0,00	0,00	0,00	0,00	0,00	0,00	0,00	0,00	0,00	0,00	0,00	0,00	
		4300	Zakup usług pozostałych	51 272,50	51 272,50	0,00	51 272,50	0,00	0,00	0,00	0,00	0,00	0,00	0,00	0,00	0,00	0,00	0,00	0,00	0,00	
926			Kultura fizyczna	172 600,00	72 600,00	0,00	72 600,00	100 000,00	0,00	0,00	0,00	0,00	0,00	0,00	0,00	0,00	0,00	0,00	0,00	0,00	

Dział	Rozdział	§ / grupa	Nazwa	Plan	Z tego:										Z tego:					
					Wydanki bieżące					Z tego:					Wydanki majątkowe	Z tego:				
					6	7	8	9	10	11	12	13	14	15		16	17	18	19	
1	2	3	4	5	6	7	8	9	10	11	12	13	14	15	16	17	18	19		
92805			Zadania w zakresie kultury fizycznej	1172 600,00	1172 600,00	72 600,00	0,00	72 600,00	100 000,00	0,00	0,00	0,00	0,00	0,00	0,00	0,00	0,00	0,00	0,00	0,00
		2360	Dotacja celowa z budżetu jednostki samorządu terytorialnego, udzielone w trybie art. 221 ustawy, na dofinansowanie lub dofinansowanie zadań zleconych do realizacji organizacjom prowadzącym działalność pożytku publicznego	100 000,00	100 000,00	0,00	0,00	0,00	100 000,00	0,00	0,00	0,00	0,00	0,00	0,00	0,00	0,00	0,00	0,00	0,00
		4210	Zakup materiałów i wyposażenia	22 000,00	22 000,00	22 000,00	0,00	22 000,00	0,00	0,00	0,00	0,00	0,00	0,00	0,00	0,00	0,00	0,00	0,00	0,00
		4260	Zakup energii	18 000,00	18 000,00	18 000,00	0,00	18 000,00	0,00	0,00	0,00	0,00	0,00	0,00	0,00	0,00	0,00	0,00	0,00	0,00
		4300	Zakup usług pozostałych	30 000,00	30 000,00	30 000,00	0,00	30 000,00	0,00	0,00	0,00	0,00	0,00	0,00	0,00	0,00	0,00	0,00	0,00	0,00
		4520	Opłaty na rzecz budżetów jednostek samorządu terytorialnego	2 600,00	2 600,00	2 600,00	0,00	2 600,00	0,00	0,00	0,00	0,00	0,00	0,00	0,00	0,00	0,00	0,00	0,00	0,00
Wydanki ogółem:				56 677 642,00	44 534 242,00	36 533 606,00	25 283 309,00	11 250 199,00	2 154 365,00	4 801 381,00	545 000,00	0,00	500 000,00	12 143 400,00	12 143 400,00	0,00	0,00	0,00	0,00	0,00

Zestawienie planowanych kwot dotacji udzielanych z budżetu Gminy Kłodawa w 2023 r.

Dział	Rozdz.	§	Treść	Plan ogółem
Dotacje dla jednostek sektora finansów publicznych				1 326 000
Dotacje podmiotowe				
921	Kultura i ochrona dziedzictwa narodowego			1 170 000
	92109	Domy i ośrodki kultury, świetlice i kluby		900 000
		2480	Dotacja podmiotowa z budżetu dla samorządowej instytucji kultury	900 000
	92116	Biblioteki		270 000
		2480	Dotacja podmiotowa z budżetu dla samorządowej instytucji kultury	270 000
Dotacje celowe				
600	Transport i łączność			156 000
	60004	Lokalny transport zbiorowy		96 000
		2310	Dotacje celowe przekazane gminie na zaania bieżące realizowane na podstawie porozumień (umów) między jednostkami samrządu terytorialnego	96 000
	60014	Drogi publiczne powiatowe		60 000
		6300	Dotacja celowa na pomoc finansową udzielaną między jednostkami samorządu terytorialnego na dofinansowanie własnych zadań inwestycyjnych i zakupów inwestycyjnych	60 000
Dział	Rozdział	Paragraf	Treść	Przed zmianą
Dotacje dla jednostek spoza sektora finansów publicznych				205 000
Dotacje celowe				
754	Bezpieczeństwo publiczne i ochrona przeciwpożarowa			40 000
	75412	Ochotnicze straże pożarne		40 000
		2820	Dotacje celowe z budżetu na finansowanie lub dofinansowanie zadań zleconych do realizacji stowarzyszeniom	40 000
851	Ochrona zdrowia			60 000
	85154	Przeciwdziałanie alkoholizmowi		60 000
		2360	Dotacje celowe z budżetu jednostki samorządu terytorialnego, udzielone w trybie art.. 221 ustawy, na finansowanie lub dofinansowanie zadań zleconych do realizacji organizacjom prowadzącym działalność pożytku publicznego	60 000
852	Pomoc społeczna			5 000
	85295	Pozostała działalność		5 000
		2360	Dotacje celowe z budżetu jednostki samorządu terytorialnego, udzielone w trybie art.. 221 ustawy, na finansowanie lub dofinansowanie zadań zleconych do realizacji organizacjom prowadzącym działalność pożytku publicznego	5 000
926	Kultura fizyczna i sport			100 000
	92605	Zadania w zakresie kultury fizycznej i sportu		100 000
		2360	Dotacje celowe z budżetu jednostki samorządu terytorialnego, udzielone w trybie art.. 221 ustawy, na finansowanie lub dofinansowanie zadań zleconych do realizacji organizacjom prowadzącym działalność pożytku publicznego	100 000
RAZEM DOTACJE UDZIELANE Z BUDŻETU WYNOSZĄ				1 531 000

PRZYCHODY I ROZCHODY BUDŻETU W 2023 R.

Lp. Wyszczególnienie	§	Kwota
I. Przychody i dochody:		
1	Wolne środki, o których mowa w art.. 217 ust. 2 pkt 6 ustawy ofp	§ 950 110 779,00 zł
2	Przychody ze spłat pożyczek i kredytów udzielonych ze środków publicznych	§ 951 219 380,00 zł
3	Przychody z zaciągniętych pożyczek i kredytów na rynku krajowym	§ 952 4 500 000,00 zł
4	Razem przychody	4 830 159,00 zł
5	Dochody budżetowe	53 566 083,00 zł
6	RAZEM PRZYCHODY I DOCHODY (4+5)	58 396 242,00 zł
II. Rozchody i wydatki:		
1	Spłaty kredytów	§ 992 1 518 600,00 zł
2	Udzielone pożyczki	§ 991 200 000,00 zł
3	Wykup innych papierów wartościowych	§ 982 0,00 zł
4	Razem rozchody	1 718 600,00 zł
5	Wydatki budżetowe	56 677 642,00 zł
6	RAZEM ROZCHODY I WYDATKI (4+5)	58 396 242,00 zł

Załącznik Nr 5 do Uchwały budżetowej Nr / / 2022 Rady Gminy Kłodawa z dnia 14 grudnia 2022 r.

Dochody i wydatki związane z ochroną środowiska w 2023 r.

Dział	Rozdz.	§	Treść	Plan ogółem
DOCHODY ZWIĄZANE Z OCHRONĄ ŚRODOWISKA				1 000
900	Gospodarka komunalna i ochrona środowiska			1 000
	90019	Wpływy i wydatki związane z gromadzeniem środków z opłat i kar za korzystanie ze środowiska		1 000
		0 690	Wpływy z różnych opłat	1 000

WYDATKI ZWIĄZANE Z OCHRONĄ ŚRODOWISKA				27 500
900	Gospodarka komunalna i ochrona środowiska			27 500
	90005	Ochrona powietrza atmosferycznego i klimatu		1 500
		4300	Zakup usług pozostałych	1 500
	90019	Wpływy i wydatki związane z gromadzeniem środków z opłat i kar za korzystanie ze środowiska		1 000
		4300	Zakup usług pozostałych	1 000
	90026	Pozostałe działania związane z gospodarką odpadami		25 000
		4300	Zakup usług pozostałych	25 000

UZASADNIENIE

do projektu uchwały budżetowej na 2023 r.

Podstawą gospodarki finansowej Gminy Kłodawa w roku budżetowym – 2023, zgodnie z art. 211 ustawy z dnia 27 sierpnia 2009 r. o finansach publicznych (Dz. U. z 2022 r. poz. 1634 ze zm.), **będzie uchwała budżetowa**, uchwalona przez Radę Gminy Kłodawa (organ stanowiący) do końca 2022 roku (roku poprzedzającego dany rok budżetowy).

Inicjatywa w sprawie sporządzenia projektu uchwały budżetowej, zgodnie z art. 233 uofp, przysługuje Wójtowi Gminy Kłodawa (zarządowi jednostki samorządu terytorialnego). Najważniejszym aspektem zainicjowania prac nad projektami uchwał dotyczących roku 2023, było zawiadomienie dyrektorów i kierowników jednostek organizacyjnych, radnych, sołtysów oraz mieszkańców o przystąpieniu do prac nad projektem budżetu na 2023 rok oraz określenie podstawowych założeń do sporządzenia Wieloletniej Prognozy Finansowej oraz Uchwały Budżetowej na 2023 rok.

Uchwała budżetowa, w szczególności w zakresie wyniku budżetu, związanych z nim przychodów i rozchodów oraz długu, wywiera wpływ na dane zawarte w wieloletniej prognozie finansowej, która zgodnie z ustawą o finansach publicznych, musi być oparta na realistycznych przesłankach i musi pozostawać w zgodności z uchwałą budżetową (art. 229 uofp).

Dodatkowym warunkiem w zakresie planu, jest konieczność uchwalenia budżetu, w którym dochody bieżące powiększone o nadwyżkę budżetową z lat ubiegłych i wolne środki, będą wyższe niż wydatki bieżące (art. 242 ust. 1 uofp). Wynik budżetu bieżącego, stanowiący w rozumieniu uofp nadwyżkę operacyjną, musi być także dodatni po zakończeniu roku budżetowego (art. 242 ust. 2 uofp) – co potwierdzają każdorazowo dane sprawozdawcze. Nadwyżka operacyjna, uwidoczniła w każdej edycji bądź zmianie uchwały w sprawie WPF, jest ponadto wyznacznikiem zdolności jednostki samorządu terytorialnego do inwestowania oraz do zadłużania się (w wielu samorządach duże inwestycje finansowane są przy udziale zaciąganego długu).

Projekt uchwały budżetowej na 2023 r., wraz z załącznikami oraz niniejszym uzasadnieniem, podlega przekazaniu w terminie **do dnia 15 listopada 2022 r.** (art. 238 uofp) organowi nadzoru – Regionalnej Izbie Obrachunkowej w Zielonej Górze, celem zaopiniowania oraz organowi stanowiącemu – Radzie Gminy Kłodawa, celem uchwalenia. Cytowany projekt opracowano w pełnej szczegółowości, obejmującej dział, rozdział i paragraf klasyfikacji budżetowej.

Przy konstruowaniu projektu budżetu na rok 2023 zapewniono m.in.: finansowanie zadań na poziomie gwarantującym zabezpieczenie co najmniej minimum potrzeb, finansowanie zadań rocznych i przedsięwzięć wieloletnich, w tym współfinansowanych ze środków unijnych, obsługę długu w sposób gwarantujący obciążenie budżetu na poziomie dopuszczalnym, wyznaczonym przez WPF z zachowaniem wskaźników na poziomie bezpiecznym i pozwalającym na utrzymanie płynności finansowej Gminy, finansowanie zadań z Funduszu Sołectkiego.

Przygotowując projekt uchwały budżetowej wykorzystano najważniejsze założenia makroekonomiczne przyjęte do projektu budżetu państwa na rok 2023:

1. prognozowany średnioroczny wskaźnik cen towarów i usług konsumpcyjnych o **107,8%**
2. realne tempo wzrostu PKB **2,5%**
3. składka na Fundusz Pracy – 1% podstawy wymiaru składki na ubezpieczenia emerytalne i rentowe
4. składka na Solidarnościowy Fundusz Wsparcia Osób Niepełnosprawnych – **1,45%** podstawy wymiaru składek na ubezpieczenia emerytalne i rentowe
5. nominalny wzrost przeciętnego wynagrodzenia w gospodarce narodowej o **4,5%**
6. i minimalne wynagrodzenie za pracę brutto – od 01.01.2023 r. – **3.490 zł**, od 01.07.2023 r. – **3.600 zł**.

Przy planowaniu poszczególnych pozycji dochodów i wydatków uwzględniono materiały planistyczne złożone przez jednostki budżetowe i referaty oraz przewidywane wykonanie roku 2022.

Zgodnie z otrzymaną informacją z Ministerstwa Finansów, do dochodów budżetu, wprowadzono kwoty przydzielonej wstępnie subwencji w łącznej wysokości **9.628.757 zł** oraz udziały gminy w podatku dochodowym od osób fizycznych w wysokości **14.405.077 zł**. Planowana kwota subwencji oświatowej w porównaniu do bieżącego roku została **podwyższona o 967.423 zł** z powodu większej ilości uczniów w pierwszych klasach oraz planowanych podwyżkach dla nauczycieli.

Kwota planowanych udziałów od osób fizycznych uległa **zmniejszeniu** (w porównaniu do bieżącego roku) o **realną kwotę 3.370.524 zł**. Jest to pokłosie wprowadzonych przez rząd zmian w systemie podatkowym. Nowa skala podatkowa, nowe stawki podatków, nowe zwolnienia – choćby te dla osób do 26 roku życia oraz zwiększona kwota wolna od podatku przyczyniły się do realnego uszczuplenia wpływów w budżetach gmin. Analizując poprzednie lata budżetowe należy zaznaczyć, że w każdym z tych lat kwota udziałów od osób fizycznych znacznie wzrastała (przedział od 800 tys. zł do 2,4 mln zł, prócz 2020 roku – gdzie ewidentnie planowane dochody zostały zaniżone z uwagi na COVID-19).

Gmina Kłodawa, w następstwie podjętych przez rząd działań, **straciła blisko 18 mln zł w ciągu 3 lat**. Jest to niepowetowana strata, gdyż te pieniądze byłyby przeznaczone na inwestycje służące naszym mieszkańcom (drogi, place zabaw, ścieżki rowerowe, sale i remizy, farmę fotowoltaiczną, wieże widokowe, tężnie i wiele innych). Owszem, otrzymaliśmy środki z rządowego funduszu „Polski Ład” w wysokości 9,29 mln zł na: budowę sieci wodno-kanalizacyjnej w Wojcieszycach, budowę stacji uzdatniania wody w Łośnie oraz rozbudowę szkoły w Różankach, ale ta kwota i tak nie zapełnia luki, jaka powstała w naszym budżecie.

Poniżej w formie wykresu przedstawiam Państwu wpływy z ww. dochodów – realne oraz te hipotetyczne (wyliczone na podstawie lat historycznych).

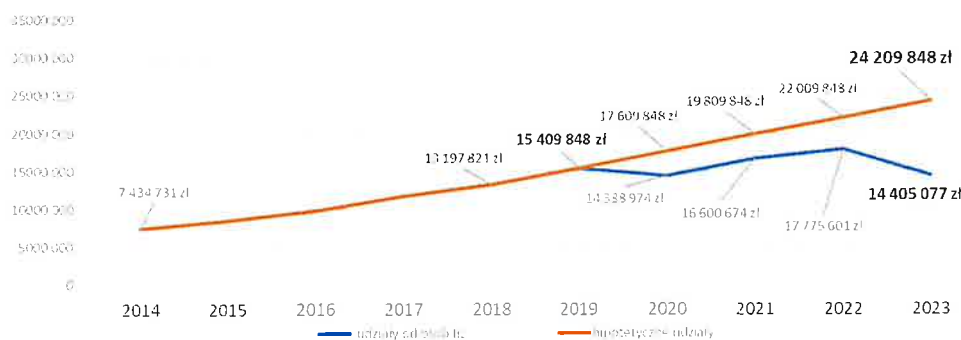

Zarówno po stronie dochodów jak i wydatków budżetowych wprowadzono wstępne kwoty dotacji związanych z realizacją zadań z zakresu administracji rządowej w kwocie **3.302.934 zł**, jak również dotacji związanych z dofinansowaniem zadań własnych w kwocie **1.019.200 zł**. Wysokość dotacji na zadania zlecone zaplanowano w oparciu o otrzymane informacje z Lubuskiego Urzędu Wojewódzkiego oraz Krajowego Biura Wyborczego.

Do projektu budżetu wprowadzono przewidywane kwoty dochodów i wydatków na realizację zadań finansowanych z udziałem środków, o których mowa w art. 5 ust. 1 pkt 2 i 3. Wprowadzono również kwoty dochodów pochodzące z rządowego funduszu Polski Ład na budowę stacji uzdatniania wody w Łośnie oraz rozbudowę szkoły w Różankach. Kwota dochodów majątkowych ogółem wynosi **8.327.010 zł**.

Wydatki zaprezentowane w budżecie, podobnie jak dochody, **mają związek z działalnością bieżącą i inwestycyjną**, prowadzoną przez Urząd Gminy, jak też jednostki organizacyjne Gminy. W Załączniku nr 2 do projektu uchwały budżetowej przedstawione zostały wydatki budżetu w podziale na bieżące i majątkowe. Wydatki związane z funkcjonowaniem organów gminy w 2023 roku zaplanowano na podstawie przewidywanego wykonania 2022 roku. W 2023 roku **dwukrotnie wzrasta minimalne wynagrodzenie** za pracę – od 01.01.2023 r. – do kwoty **3.490 zł** oraz od 01.07.2023 r. do kwoty **3.600 zł** plus tzw. „stażowe”. Zwiększeniu ulega również stawka godzinowa. Obie te wartości przetożyły się na wzrost wydatków na wynagrodzenia osobowe i bezosobowe oraz składki od nich naliczane. W budżecie na 2023 rok zaplanowano wzrost „pozostałych” wynagrodzeń średnio o 10%.

Podwyżki cen energii, gazu, wody i ścieków, jak również odbioru śmieci spowodowały istotne zwiększenie tych wydatków w przyszłorocznym budżecie. **Utrzymanie wszystkich jednostek**, tj. szkół, przedszkoli, żłobka, urzędu gminy, Gminnego Ośrodka Pomocy Społecznej, Gminnego Ośrodka Kultury, bibliotek, sal wiejskich, remiz oraz

oświetlenia ulicznego **staje się dla nas** (ale i wszystkich innych samorządów) **nie lada wyzwaniem**. Dlatego, w przyszłorocznym budżecie nie znajdziecie już Państwo dofinansowań wymiany źródeł ciepła (pieców) oraz przydomowych oczyszczalni ścieków, budowy nowych punktów świetlnych oraz rozbudowy istniejących placów zabaw, gdyż na to po prostu nie będzie pieniędzy.

Wydatki na obsługę długu w roku 2023 oszacowano na podstawie harmonogramów spłat odsetek od kredytów zaciągniętych w latach poprzednich. Niestety, **na podstawie podwyżek stóp procentowych**, które odbyły się w 2022 roku, odnotowano i zabezpieczono w budżecie **pokaźny wzrost odsetek od spłaty kredytów**. Mimo, że Gmina Kłodawa posiada niewielki dług, bo wynoszący 6 mln zł przy budżecie blisko 54 milionowym, to jednak wzrost odsetek do pół miliona złotych rocznie jest wysoce niepokojące.

Po tak niebagatelnych podwyżkach wydatków bieżących jesteśmy zmuszeni w 2023 roku **zaciągnąć kredyt w kwocie 2.500.000 zł** na wkład własny do planowanych do realizacji inwestycji, tj. budowy Stacji Uzdatniania Wody w Łośnie, rozbudowy szkoły w Różankach oraz na spłatę wcześniej zaciągniętego kredytu. Planujemy również **zaciągnąć pożyczkę w kwocie 2.000.000 zł**. Pożyczka zostanie udzielona przez Wojewódzki Fundusz Ochrony Środowiska i Gospodarki Wodnej w Zielonej Górze na budowę remizy w Łośnie. Po wykonaniu inwestycji istnieje możliwość umorzenia tejże pożyczki w wysokości 40%.

Reasumując i przechodząc do danych liczbowych. Szanowni Państwo, tak jak w domowych budżetach **włączyliśmy „tryb oszczędnościowy”** i **zminimalizowaliśmy inwestycje** do granic naszych możliwości. Trudne czasy przetrwamy, to pewne. Niemniej jednak już bolesne skutki podejmowanych przez rządzących decyzji odczuwamy wszyscy.

Szczegółowe zapisy zadań zawierają załączniki do projektu uchwały budżetowej.

Na 2023 rok – ustalono dochody budżetu w łącznej wysokości 53.566.083 zł, z tego:

1. dochody bieżące w kwocie 45.239.073 zł,
2. dochody majątkowe w wysokości 8.327.010 zł.

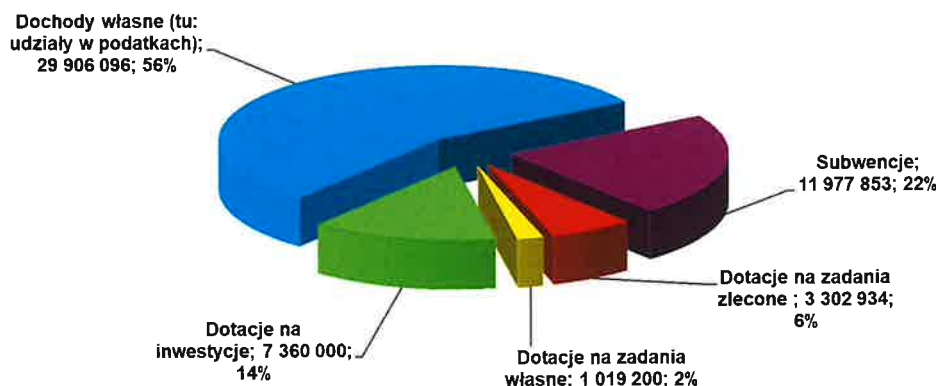

Budżet na 2023 r., po stronie dochodów, został sporządzony w oparciu o:

1. pismo Ministerstwa Finansów Nr ST3.4750.23.2022 dotyczące kwot subwencji na 2023 rok oraz udziałów we wpływach z podatku dochodowego od osób fizycznych. Z przesłanego pisma wynika, iż:
 - Dział 756, Rozdział 75621 – Udziały we wpływach z podatku dochodowego od osób fizycznych będą wynosiły w 2023 r. – 14.405.077 zł i będą niższe (w porównaniu do 2022 r.) o 3.370.254 zł. Przekazana w piśmie Ministra Finansów informacja o planowanych dochodach z tytułu udziału Gminy we wpływach z podatku dochodowego od osób fizycznych nie ma charakteru dyrektywnego, a jedynie informacyjno-szacunkowy, ponieważ dochody podatkowe planowane są w budżecie państwa na podstawie szacunków i prognoz. Realizacja tych dochodów może ulec zwiększeniu lub zmniejszeniu, w porównaniu z planem określonym w ustawie budżetowej, z powodów, na które Minister Finansów (a tym bardziej Wójt) nie ma bezpośredniego wpływu. W związku z powyższym, faktyczne dochody gmin mogą być zatem większe lub mniejsze od tych wielkości, które wynikają z informacji podanej przez Ministra Finansów.

- **Dział 758, Rozdział 75801 – Część oświatowa subwencji ogólnej** – jest przeznaczana na wynagrodzenia dla nauczycieli, dla pracowników administracji i obsługi w szkołach, wydatki rzeczowe i na doskonalenie zawodowe nauczycieli. Wysokość subwencji oświatowej obliczana jest na podstawie danych przedstawianych przez Gminę w systemie informacji oświatowej wg stanu na 10 września i 30 września roku poprzedzającego przyznanie subwencji [liczba uczniów, nauczycieli oraz poziom wykształcenia nauczycieli]. Na 2023 r. subwencja oświatowa będzie wynosiła – 9.628.757 zł i będzie wyższa (w porównaniu do 2022 r.) o 967.423 zł.
- **Dział 758, Rozdział 75807 – Część wyrównawcza subwencji ogólnej** składa się z kwoty podstawowej i z kwoty uzupełniającej.

Kwota podstawowa przysługuje tym gminom, w których wskaźnik G, równy przypadającym na 1 mieszkańca Gminy dochodom z tytułu:

 1. podatków: od nieruchomości, rolnego, leśnego, od środków transportowych i od czynności cywilnoprawnych,
 2. karty podatkowej
 3. opłat: skarbowej i eksploatacyjnej,
 4. udziałów w podatkach dochodowych

- jest mniejszy od 92% analogicznego wskaźnika obliczonego dla wszystkich gmin i nazywanego wskaźnikiem G, przy czym do wyliczenia subwencji na rok 2023, wykorzystywane są dane z roku 2021. Obliczając wskaźnik G bierze się pod uwagę nie tylko dochody faktycznie zrealizowane przez gminę, lecz również dochody, które Gmina mogła zrealizować, gdyby stosowała maksymalne stawki podatków i nie udzielała zwolnień, odroczeń i umorzeń tych podatków. Gmina Kłodawa mieści się w przedziale powyżej 92% wskaźnika G, w związku z powyższym część podstawowa subwencji wyrównawczej Gminie Kłodawa się nie należy.

Natomiast część uzupełniająca otrzymują Gminy, w których gęstość zaludnienia jest niższa od średniej gęstości zaludnienia dla całej Polski, a poziom dochodów podatkowych na 1 mieszkańca nie przekracza 150% średniej krajowej. Dla Gminy Kłodawa w 2023 r. – będzie wynosić 2.349.096 zł.

Łącznie - subwencja wyrównawcza w 2023 r. będzie wyższa (w porównaniu do 2022 r.) o 154.091 zł i będzie łącznie wynosiła – 2.349.096 zł
- 2. **pismo Krajowego Biura Wyborczego Nr DGW-421-3.2022 z dnia 24 października 2022 r. w sprawie informacji o planowanej kwocie dotacji celowej na zadania związane z prowadzeniem i aktualizacją stałego rejestru wyborców w 2023 r., z którego wynika, iż:**
 - Dział 751, Rozdział 75101 – Urzędy naczelnych organów władzy państwowej, kontroli i ochrony prawa – 1.963 zł
- 3. **pismo Lubuskiego Urzędu Wojewódzkiego w Gorzowie Wlkp. BF-I.3110.55.2022 z dnia 20 października 2022 r. w sprawie informacji o wstępnych kwotach dotacji celowych z zakresu administracji rządowej na 2023 r.** Z przesłanego pisma wynika, iż dotacje celowe na zadania zlecone, będą kształtowały się następująco:
 - Dział 750, Rozdział 75011 – Urzędy wojewódzkie – 55.971 zł
 - Dział 855, Rozdział 85502 – Świadczenia rodzinne, świadczenia z funduszu alimentacyjnego oraz składki na ubezpieczenia emerytalne i rentowe z ubezpieczenia społecznego – 3.199.000 zł
 - Dział 855, Rozdział 85513 – Składki na ubezpieczenie zdrowotne opłacane za osoby pobierające niektóre świadczenia rodzinne, zgodnie z przepisami ustawy o świadczeniach rodzinnych oraz za osoby pobierające zasiłki dla opiekunów, zgodnie z przepisami ustawy z dnia 4 kwietnia 2014 r. o ustaleniu i wypłacie zasiłków dla opiekunów – 46.000 zł
- 4. **pismo Lubuskiego Urzędu Wojewódzkiego w Gorzowie Wlkp. PS-V.3110.14.2022 z dnia 19 października 2022 r. w sprawie informacji o wstępnych kwotach dotacji celowych na zadania realizowane przez Gminę w 2023 roku.** Z przesłanego pisma wynika, iż dotacje celowe na zadania bieżące, będą kształtowały się następująco:
 - Dział 801, Rozdział 80104 – Przedszkola – 250.000 zł
 - Dział 852, Rozdział 85213 – Składki na ubezpieczenia zdrowotne opłacane za osoby pobierające niektóre świadczenia z pomocy społecznej oraz za osoby uczestniczące w zajęciach w centrum integracji społecznej – 31.000 zł
 - Dział 852, rozdział 85214 – Zasiłki okresowe, celowe i pomoc w naturze oraz składki na ubezpieczenia emerytalne i rentowe – 187.000 zł
 - Dział 852, Rozdział 85216 – Zasiłki stałe – 290.000 zł
 - Dział 852, Rozdział 85219 – Ośrodki pomocy społecznej – 63.200 zł
 - Dział 852, Rozdział 85230 – Pomoc w zakresie dożywiania – 118.000 zł

5. **pismo Kierownika Referatu Planowania, Zagospodarowania Przestrzennego, Inwestycji i Gospodarki Gruntami z dnia 26 października 2022 r. w sprawie planu dochodów Gminy Kłodawa na 2023 r.** Z przedstawionego pisma wynika, iż:
- Dział 010, Rozdział 01043 – dofinansowanie z Polskiego Nowego Ładu na budowę stacji uzdatniania wody w Łośnie – 2.440.000 zł
 - Dział 700, Rozdział 70005 – Wpływy z opłat z tytułu użytkowania wieczystego nieruchomości – 25.000 zł
 - Dział 700, Rozdział 70005 – Wpływy z najmu i dzierżawy składników majątkowych Skarbu Państwa, jednostek samorządu terytorialnego lub innych jednostek zaliczanych do sektora finansów publicznych oraz innych umów o podobnym charakterze – 300.000 zł
 - Dział 700, Rozdział 70005 – Wpływy z tytułu przekształcenia prawa użytkowania wieczystego w prawo własności – 4.000 zł
 - Dział 700, Rozdział 70005 – Wpłaty z tytułu odpłatnego nabycia prawa własności oraz prawa użytkowania wieczystego nieruchomości – 963.010 zł
 - Dział 801, Rozdział 80101 – dofinansowanie z Polskiego Nowego Ładu na rozbudowę szkoły podstawowej w Różankach – 4.000.000 zł
6. **pismo Kierownika Referatu Drogownictwa, Gospodarki Komunalnej, Ochrony Środowiska i Promocji z dnia 26 października 2022 r. w sprawie planu dochodów majątkowych tj. dotacji na zadania inwestycyjne wynikające z już podpisanych umów o dofinansowanie bądź ze złożonych wniosków o dofinansowanie zadań Gminy Kłodawa na 2023 r.** Z przedstawionego pisma wynika, iż:
- Dział 600, Rozdział 60016 – zaplanowane dochody dotyczą dotacji z LUW wynoszącej 50% przeznaczonej na budowę ul. Leśnej w Chwałęcicach w wysokości 450.000 zł
 - Dział 600, Rozdział 60016 – zaplanowane dochody dotyczą dotacji z LUW wynoszącej 50% przeznaczonej na budowę ul. Szkolnej w Kłodawie w wysokości 470.000 zł
7. **pismo Skarbnika z dnia 28 października 2022 r. w sprawie symulacji naliczeń podatków lokalnych Gminy Kłodawa na 2023 r.** Z przedstawionego pisma wynika, iż na 2023 rok wpływy z podatków lokalnych od osób prawnych oraz od osób fizycznych będą obniżone do stawek maksymalnych (96%), i tak:
- **Podatek od nieruchomości** zaplanowano w wysokości 96-100% stawek ustawowych ogłoszonych przez Ministra Finansów i poszczególne stawki podatku od nieruchomości, będą wynosiły:
 1. od budynków lub ich części:
 - mieszkalnych – od 1 m² powierzchni użytkowej – **1 zł** – 100% stawki maksymalnej
 - związanych z prowadzeniem działalności gospodarczej – od 1 m² powierzchni użytkowej – **27,50 zł** – 95% stawki maksymalnej
 - zajętych na prowadzenie działalności w zakresie obrotu wykwalifikowanym materiałem siewnym – 1 m² powierzchni użytkowej – **13,47 zł** – 100% stawki maksymalnej
 - zajętych na prowadzenie działalności gospodarczej w zakresie świadczeń zdrowotnych – 1 m² powierzchni użytkowej – **5,87 zł** – 100% stawki maksymalnej
 - od pozostałych – 1 m² powierzchni użytkowej – **9,30 zł** – 91% stawki maksymalnej
 2. od gruntów:
 - związanych z działalnością gospodarczą – 1 m² powierzchni – **1,11 zł** – 95% stawki max.
 - pod wodami powierzchniowymi... – od 1 ha – **5,79 zł** – 100% stawki maksymalnej
 - od pozostałych – 1 m² powierzchni – **0,59 zł** – 100% stawki maksymalnej
 - niezabudowanych objętych obszarem rewitalizacji, o którym mowa w ustawie z dnia 9 października 2015 r. o rewitalizacji (Dz. U. z 2015 r., poz. 1777), i położonych na terenach, dla których miejscowy plan zagospodarowania przestrzennego przewiduje przeznaczenie pod zabudowę mieszkaniową, usługową albo zabudowę o przeznaczeniu mieszanym obejmującym wyłącznie te rodzaje zabudowy, jeżeli od dnia wejścia w życie tego planu w odniesieniu do tych gruntów upłynął okres 4 lat, a w tym czasie nie zakończono budowy zgodnie z przepisami prawa budowlanego – **3,81 zł** od 1 m² powierzchni – 100% stawki max.
 - **Podatek od środków transportowych** – zaplanowano w wysokości 96% stawek maksymalnych. Na podstawie danych z ewidencji pojazdów, dokonano symulacji naliczeń powyższego podatku.
 - **Podatek rolny** – Rada podjęła decyzję o nieobniżaniu stawki średniej ceny skupu żyta przyjmowanej jako podstawę obliczenia podatku rolnego na obszarze Gminy Kłodawa, a ogłoszonej w komunikacie Prezesa Głównego Urzędu Statystycznego z dnia 19.10.2022 r. Stawka w roku 2023 wynosić będzie – **185,125 zł** za 1 ha przeliczeniowy (czyli o 31,42 zł więcej niż w 2022 r.)
 - **Podatek leśny** – Rada podjęła decyzję o stosowaniu maksymalnej stawki w podatku leśnym, ogłoszonej przez Prezesa Głównego Urzędu Statystycznego z dnia 19.10.2022 r. i będzie wynosić w 2023 r. – 323,18 zł 1m³. W Gminie Kłodawa w 2023 r. stawka będzie wynosić – **71,0996 zł** za 1 ha (czyli o 24,40 zł więcej niż w 2022 r.)

8. Pozostałe dochody obliczono, w odniesieniu do dochodów z tytułu podatków i opłat, na podstawie danych z księgowości podatkowej doświadczenia wynikające z projektowania i wykonania budżetu w latach ubiegłych i przede wszystkim wyniki realizacji budżetów z 2021-2022 roku.

Natomiast wydatki ustalono w łącznej kwocie **56.677.642 zł**, z tego:

1. wydatki bieżące w wysokości 44.534.242 zł,
2. wydatki majątkowe w kwocie 12.143.400 zł.

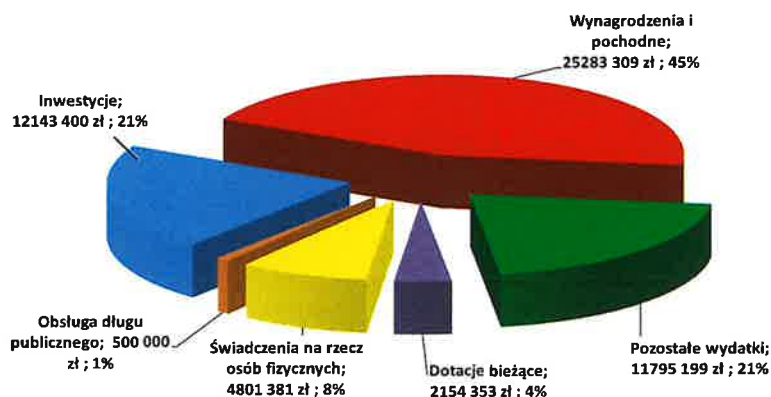

Budżet na 2023 r., po stronie wydatków, został sporządzony w oparciu o:

1. pisma: z Ministerstwa Finansów, z Krajowego Biura Wyborczego, z Lubuskiego Urzędu Wojewódzkiego, na podstawie których obliczone zostały stałe wydatki oświaty oraz pomocy społecznej,
2. pisma Kierowników poszczególnych Referatów Urzędu Gminy Kłodawa, Kierowników bądź Dyrektorów poszczególnych jednostek organizacyjnych Gminy, Dyrektorów samorządowych instytucji kultury, na podstawie których zaplanowano wydatki budżetowe na przyszły rok.

Dział 010 – Rolnictwo i leśnictwo

2.741.700 zł

W ww. dziale zaplanowano wydatki na:

- na wykonanie bieżących melioracji
- utrzymanie sieci wodno-kanalizacyjnej
- odpisy w wysokości 2% dla Lubuskiej Izby Rolniczej
- środki dla rolników na współpracę z Ośrodkiem Doradztwa Rolniczego
- budowę Stacji Uzdatniania Wody w Łośnie

Dział 600 – Transport i łączność

4.807.085 zł

W ww. dziale zaplanowano wydatki na:

- dotację dla Urzędu Miejskiego w Gorzowie oraz zakup usług na dopłatę do przewozów pasażerskich świadczonych przez MZK i inne podmioty
- opłaty za wbudowanie urządzeń w drogach krajowych, wojewódzkich oraz powiatowych,
- zakup materiałów [zakup kruszywa, znaków drogowych, piasku, soli, itp.]
- gminne drogi finansowane z Funduszu Sołeckiego
- równanie dróg oraz zimowe utrzymanie dróg na terenie Gminy Kłodawa
- modernizację dróg powiatowych tj. drogi Wojcieszyce-Różanki oraz budowę ulic w Gminie Kłodawa (m. in. Ul. Szkolna w Kłodawie, Leśna w Chwałęcicach)

Dział 630 – Turystyka

116.850 zł

W ww. dziale zaplanowano wydatki na:

- umowy zlecenia dotyczące ratowników oraz wynagrodzenie obsługi WC
- zakup materiałów [zakup piasku, środków czystości, itp.]
- utrzymanie gminnych plaż [wywóz odpadów, koszenie, itp.]
- gminne plaże finansowane z Funduszu Sołeckiego

Dział 700 – Gospodarka mieszkaniowa

421.510 zł

W ww. dziale zaplanowano wydatki na:

- opłaty notarialne i wieczysto-księgowe
- remonty mieszkań komunalnych (socjalnych)

- ogłoszenia dotyczące sprzedaży mienia komunalnego
- usługi w zakresie wyceny i inwentaryzacji nieruchomości komunalnych
- zakup znaków opłaty sądowej w związku z regulowaniem stanów prawnych nieruchomości

Dział 710 – Działalność usługowa

288.000 zł

W ww. dziale zaplanowano wydatki na:

- opracowanie miejscowych planów zagospodarowania przestrzennego
- podziały nieruchomości, z których powstanie kilkanaście nowych działek ewidencyjnych
- utrzymanie i modernizację gminnych cmentarzy

Dział 750 – Administracja

8.222.400 zł

W ww. dziale zaplanowano wydatki na:

- wynagrodzenia i pochodne dla pracowników realizujących zadania z zakresu administracji rządowej zlecone ustawami
- funkcjonowanie Rady Gminy, tj.: ryczałty dla radnych, obsługę sesji i zakup materiałów biurowych
- wynagrodzenia i pochodne oraz wydatki na utrzymanie urzędu Gminy, w tym gminny strażnik oraz pracownicy interwencyjni,
- zakupy inwestycyjne w urzędzie gminy
- promocję Gminy
- pozostałą działalność (w tym wydatki na sołectwa, koszty egzekucyjne oraz opłaty i składki oraz wypłatę ryczałtów dla sołtysów)

Dział 751 – Urzędy naczelnych organów władzy państwowej, kontroli i ochrony prawa oraz sądownictwa Wydatki w tym dziale zaplanowano na prowadzenie stałego rejestru wyborców **1.963 zł**

Dział 754 – Bezpieczeństwo publiczne i ochrona ppoż

2.514.400 zł

W ww. dziale zaplanowano wydatki na:

- dotacje dla ochotniczych straży pożarnych
- diety dla strażaków za udział przy pożarach itp.
- zakup materiałów i wyposażenia (zakup paliwa, części samochodowych, opon, akumulatorów, ubrań, itp.), zakup energii elektrycznej i gazu oraz inne usługi dotyczące remiz (badanie techniczne pojazdów, naprawy pojazdów, przeglądy sprzętu ratowniczego, itp.)
- gminne ochotnicze straże pożarne finansowane z Funduszu Sołectkiego
- obowiązkowe ubezpieczenia strażaków oraz mienia
- budowę remizy w Łośnie
- zakup materiałów i usług na potrzeby obrony cywilnej

Dział 757 – Obsługa długu publicznego

500.000 zł

W ww. dziale zaplanowano wydatki na:

- obsługę długu Gminy (odsetki od spłacanych rat kredytów)

Dział 758 – Różne rozliczenia

400.000 zł

W ww. dziale zaplanowano wydatki na:

- rezerwa ogólna na nieprzewidziane wydatki
- rezerwa celowa na zarządzanie kryzysowe

Dział 801 – Oświata i wychowanie

24.729.368 zł

W ww. dziale zaplanowano wydatki na:

- wynagrodzenia i pochodne oraz wydatki na utrzymanie 2 szkół podstawowych
- wykonanie inwestycji szkolnych w Różankach oraz w Kłodawie
- zakup materiałów do gminnych szkół finansowanych z Funduszu Sołectkiego
- zwroty dla innych gmin za pobyt przedszkolaków z naszej gminy
- wynagrodzenia i pochodne od wynagrodzeń oraz wydatki na utrzymanie 2 przedszkoli
- zakup usług pozostałych w dowozach szkolnych, w tym dowóz dzieci z niepełnosprawnością do szkół
- doskonalenie zawodowe nauczycieli
- wynagrodzenia i pochodne oraz zakup żywności wraz z utrzymaniem stołówek szkolnych
- realizację zadań z zakresu kształcenia specjalistycznego
- ZFŚS emerytów nauczycieli

Dział 851 – Ochrona zdrowia**274.000 zł**

W ww. dziale zaplanowano wydatki na:

- zadania dotyczące zwalczania narkomanii i przeciwdziałania alkoholizmowi, w tym: diety komisji, zakup materiałów i leków, zakup usług pozostałych, koszty podróży służbowych
- utrzymanie ośrodków zdrowia

Dział 852 – Pomoc społeczna**3.220.170 zł**

W ww. dziale zaplanowano wydatki na:

- opłaty za pobyt osób z terenu Gminy w domach pomocy społecznej [poza gminą]. Mieszkańcy przebywający w domach pomocy mają zapewnioną całodobową opiekę, zaspokajane są ich niezbędne potrzeby bytowe, społeczne i religijne w formach i zakresie wynikającym z indywidualnych potrzeb
- opłacanie składki zdrowotnej za osoby pobierające niektóre świadczenia z pomocy społecznej i świadczeń rodzinnych oraz osoby uczestniczące w zajęciach CIS (zasiłki stałe i świadczenia pielęgnacyjne)
- zasiłki celowe i stałe
- dodatki mieszkaniowe
- wynagrodzenia i pochodne oraz wydatki na utrzymanie ośrodka pomocy społecznej
- usługi opiekuńcze
- pomoc państwa w zakresie dożywiania
- prace społeczno-użyteczne
- utrzymanie klubów seniora

Dział 854 – Edukacyjna opieka wychowawcza**95.000 zł**

W ww. dziale zaplanowano wydatki na:

- 20% udział Gminy w wypłatach stypendiów szkolnych (dofinansowanie zadania rządowego)
- stypendia dla uczniów (za wyniki w nauce)

Dział 855 – Rodzina**5.049.719 zł**

W ww. dziale zaplanowano wydatki na:

- wynagrodzenia i pochodne oraz wydatki na utrzymanie działu świadczeń rodzinnych
- wynagrodzenia i pochodne oraz wydatki na utrzymanie asystenta rodziny
- wynagrodzenia i pochodne oraz wydatki na utrzymanie gminnego żłobka
- opłaty do Starostwa Powiatowego za dzieci będące w rodzinach zastępczych
- składki zdrowotne od świadczeń rodzinnych

Dział 900 – Gospodarka komunalna i ochrona środowiska**1.392.082,92 zł**

W ww. dziale zaplanowano wydatki na:

- składkę do ZCG MG-6
- oczyszczanie gminy
- oczyszczanie sołectw finansowanych z Funduszu Sołeckiego
- utrzymanie zieleni w gminie
- utrzymanie zieleni finansowanej z Funduszu Sołeckiego
- oświetlenie uliczne
- wydatki zgodnie z tzw. gminnym funduszem ochrony środowiska
- pozostałe usługi (likwidacja dzikich wysypisk, karmy dla psów, usunięcie azbestu, itp.)
- modernizacji placów zabaw finansowanych z Funduszu Sołeckiego

Dział 921 – Kultura i ochrona dziedzictwa**1.730.794,08 zł**

W ww. dziale zaplanowano wydatki na:

- dotacje na utrzymanie Gminnego Ośrodka Kultury
- utrzymanie świetlic wiejskich
- utrzymanie oraz remonty świetlic wiejskich finansowanych z Funduszu Sołeckiego
- dotacje dla biblioteki
- imprezy kulturalne
- imprezy kulturalne finansowane z Funduszu Sołeckiego

Dział 851 – Ochrona zdrowia**274.000 zł**

W ww. dziale zaplanowano wydatki na:

- zadania dotyczące zwalczania narkomanii i przeciwdziałania alkoholizmowi, w tym: diety komisji, zakup materiałów i leków, zakup usług pozostałych, koszty podróży służbowych
- utrzymanie ośrodków zdrowia

Dział 852 – Pomoc społeczna**3.220.170 zł**

W ww. dziale zaplanowano wydatki na:

- opłaty za pobyt osób z terenu Gminy w domach pomocy społecznej [poza gminą]. Mieszkańcy przebywający w domach pomocy mają zapewnioną całodobową opiekę, zaspokajane są ich niezbędne potrzeby bytowe, społeczne i religijne w formach i zakresie wynikającym z indywidualnych potrzeb
- opłacanie składki zdrowotnej za osoby pobierające niektóre świadczenia z pomocy społecznej i świadczeń rodzinnych oraz osoby uczestniczące w zajęciach CIS (zasiłki stałe i świadczenia pielęgnacyjne)
- zasiłki celowe i stałe
- dodatki mieszkaniowe
- wynagrodzenia i pochodne oraz wydatki na utrzymanie ośrodka pomocy społecznej
- usługi opiekuńcze
- pomoc państwa w zakresie dożywiania
- prace społeczno-użyteczne
- utrzymanie klubów seniora

Dział 854 – Edukacyjna opieka wychowawcza**95.000 zł**

W ww. dziale zaplanowano wydatki na:

- 20% udział Gminy w wypłatach stypendiów szkolnych (dofinansowanie zadania rządowego)
- stypendia dla uczniów (za wyniki w nauce)

Dział 855 – Rodzina**5.049.719 zł**

W ww. dziale zaplanowano wydatki na:

- wynagrodzenia i pochodne oraz wydatki na utrzymanie działu świadczeń rodzinnych
- wynagrodzenia i pochodne oraz wydatki na utrzymanie asystenta rodziny
- wynagrodzenia i pochodne oraz wydatki na utrzymanie gminnego żłobka
- opłaty do Starostwa Powiatowego za dzieci będące w rodzinach zastępczych
- składki zdrowotne od świadczeń rodzinnych

Dział 900 – Gospodarka komunalna i ochrona środowiska**1.392.082,92 zł**

W ww. dziale zaplanowano wydatki na:

- składkę do CZG MG-6
- oczyszczanie gminy
- oczyszczanie sołectw finansowanych z Funduszu Sołeckiego
- utrzymanie zieleni w gminie
- utrzymanie zieleni finansowanej z Funduszu Sołeckiego
- oświetlenie uliczne
- wydatki zgodnie z tzw. gminnym funduszem ochrony środowiska
- pozostałe usługi (likwidacja dzikich wysypisk, karmy dla psów, usunięcie azbestu, itp.)
- modernizacji placów zabaw finansowanych z Funduszu Sołeckiego

Dział 921 – Kultura i ochrona dziedzictwa**1.730.794,08 zł**

W ww. dziale zaplanowano wydatki na:

- dotacje na utrzymanie Gminnego Ośrodka Kultury
- utrzymanie świetlic wiejskich
- utrzymanie oraz remonty świetlic wiejskich finansowanych z Funduszu Sołeckiego
- dotacje dla biblioteki
- imprezy kulturalne
- imprezy kulturalne finansowane z Funduszu Sołeckiego

Dział 926 – Kultura fizyczna i sport

172.600 zł

W ww. dziale zaplanowano wydatki na:

- dotacje dla klubów sportowych
- zakupy materiałów dla klubów sportowych finansowanych z Funduszu Sołeckiego
- utrzymanie boisk sportowych

W 2023 roku zaplanowano, iż przychody budżetu będą pochodzić z:

- zaciągniętych kredytów i pożyczek w wysokości – 4.500.000 zł
- wolnych środków w wysokości – 110.779 zł
- spłaty udzielonych w 2021 i 2022 roku pożyczek dla stowarzyszeń w wysokości – 219.380 zł

Rozchody budżetu w 2023 roku wynosić będą 1.718.600 zł i przeznaczone będą na spłaty rat kredytów w kwocie 1.518.600 zł oraz na udzielenie pożyczek stowarzyszeniom – 200.000 zł.

Deficyt budżetu, w 2023 roku, wynosić będzie 3.111.559 zł.

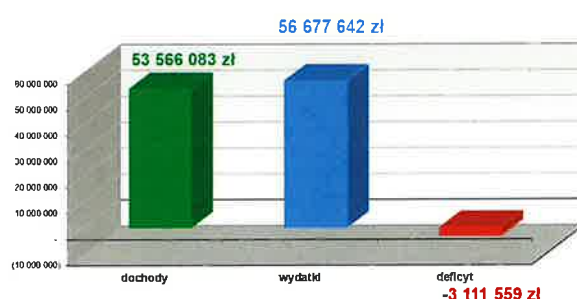

Zadłużenie na koniec 2023 roku będzie wynosić 9.055.800 zł.

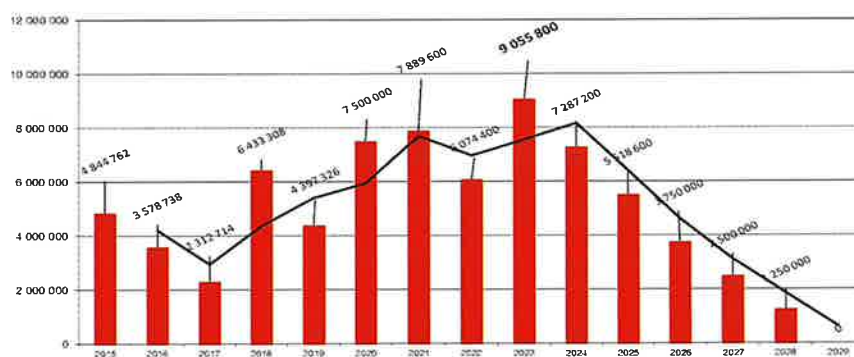

Indywidualny wskaźnik długu

